

## 輝く節目を迎えて 羽咋の魅力さらに広がる





# 市民の皆さまへ

## トキとともに、未来へ羽ばたく

羽咋市長 岸 博一

新しい年を迎えるにあたり、市民の皆さまに謹んでごあいさつ申し上げます。

昨年は、能登半島地震からの復旧・復興をはじめ、都市計画道路川原町線、国道159号羽咋道路、県道若部千里浜インター線の開通といった道路整備が着実に進み、地域の利便性や安全性の向上につながりました。また、LAKUNAはくいの来館者が50万人を超え、世代を問わず多くの人が集い、笑顔が広まる素晴らしい施設となっています。市民の皆さまのご理解とご協力により、一步ずつ羽咋市が未来に向かって前進していることに感謝申し上げます。

今年も引き続き、復旧・復興を最優先に取り組みます。まずは、被災された方々が一日でも早く安全な生活と笑顔を取り戻すための復興公営住宅を整備し、秋に入居ができるよう進めてまいります。さらに、液状化被害を受けた地区において、住民の皆さまとの対話を重ねながら適切な対策工事を実施し、安心して暮らせるための住環境の整備に取り組めます。

また、本市において本州初めてとなるトキの放鳥が6月ごろに予定されています。トキが美しい羽咋の地から羽ばたき、能登全体の未来につながる復興のシンボルになるよう、農業者をはじめとした関係団体と力を合わせながら水田環境の整備や機運醸成を一層進めていきます。トキが再び羽咋の大空へ羽ばたくその日を、市民の皆さまと迎えられよう、トキと共生する本市の魅力をさらに高めてまいります。

今年も、市民一人ひとりが、幸せを実感し、自分らしく生きることができる「輝く羽咋」がさらに実を結び、未来へとつながるよう、市民の皆さまとともに挑戦を積み重ねてまいります。

結びに、皆さま方にとって、本年が素晴らしい年となりますことを祈念いたしまして年頭のごあいさつとさせていただきます。



# 年頭のごあいさつ

## 心もからだも豊かな「輝く羽咋」を目指して

羽咋市議会議員 酒井 一人

謹んで新年のごあいさつを申し上げます。

依然として不安定な世界情勢の影響により、コメの価格をはじめあらゆる物価が高騰し、市民生活に多大な影響をもたらしております。

一昨年7月にオープンしたLAKUNAはくいは、市の玄関口としての役割を担い、JR羽咋駅周辺はもとより、市全体の賑わい創出の拠点として、着実に歩みを進め、子どもたちや家族、学生、あらゆる世代が集えるサードプレイスとして定着しつつあります。

また、国道159号羽咋道路（四柳町～志々見町）と県道若部千里浜インター線（飯山町～尾長町）が同時に開通し、市民の安全・安心を支える新しい基幹・生活道路として生まれ変わりました。

本年6月ごろには、本州で初めてとなるトキの放鳥が予定されており、能登はくいの青空にトキが舞う姿を、地域の皆さまとともに温かく見守ってまいります。さらに、秋には復興公営住宅が完成し、被災された方々の入居が始まります。

行政も議会も目指すは「住む人の心身ともに豊かな羽咋」であり、ベクトルは同じです。

羽咋市議会は、市民の皆さまの負託にこたえ、二元代表制の一翼を担う機関として、公平・公正な行政の実現に向け、施策をしっかりとチェックし、市民の代表としての責務を懸命に果たしてまいります。

あの元旦に発生した令和6年能登半島地震から2年が経過いたしました。市民の皆さまにおかれましては震災前の生活を取り戻すべく、懸命に生活されております。

新しい年が市民の皆さまにとりまして希望に満ちた前途洋々な明るい年となりますよう心よりご祈念申し上げます。年頭のごあいさつとさせていただきます。





# 市議会定例会



説明に立つ岸市長

令和7年第8回羽咋市議会定例会は、12月1日から18日まで行われました。令和7年度一般会計補正予算案をはじめとする議案などが審議されました。

岸市長は、12月1日、提出議案の説明に立ち、提出議案の概要と、当面の課題や取り組みについて説明しました。

主な内容は次のとおりです。

## 復興公営住宅の整備

11月19日に住宅工事に係る起工式を執り行い、25日から工事に着手しました。

また、先月から入居に係る本申込みの受け付けを開始しており、年度内を目途に入居者を決定していきます。

被災された方ができるだけ早く安心して生活できるよう、令和8年10月からの入居開始に向け、着実に整備を進めていきます。

## 液状化対策

液状化対策の合意形成に向けた意向調査を7月から実施しており、取りまとめた結果を11月14日に大川町、11月29日に本町で報告を行いました。意向調査を行った4町会についても、年内の開催を調整しています。

白鷺公園内で行う実証実験につきましては、9月から地下水の観測孔や地盤沈下の計測の準備を進めており、12月中旬から工事着手する予定です。地下水位の低下による環境影響がどのような形で現れるかを見極めた上で、地元の意見集約を図っていきます。

土地境界のズレの問題につきましては、側方流動の影響が大きい大川町桜ヶ丘地区と御坊山地区で

令和8年度から現地の測量に着手できるよう準備を進めており、着実な復旧復興に向けて、地元のご意向も確認しながら事業を進めていきます。

## 公費解体

11月25日現在、579件、707棟分の申請があり、内訳は、住家349棟、非住家358棟です。そのうち647棟が解体工事を完了しています。

残り60棟は、大規模建物や所有者不明建物など、作業や手続きに時間を要する別管理建物となります。別管理建物を除く解体率は100パーセントとなりましたが、引き続き、県、関係団体と連携して別管理建物についても早期の解体完了を目指していきます。

## 宅地造成事業

利便性の高い魅力的な住環境の整備を行い、定住人口の拡大と都市機能の強化を図るため、兵庫町地内2箇所において、宅地造成を行っています。

先行して進めているセブンイレブン東側の造成地において、測量、設計業務が完了し、現在、農地転用および開発行為の申請を行っており、許可後、速やかに造成工事

に着手していきます。

区画数は15区画で、1区画あたりの面積は、様々な家族構成やニーズに対応できるよう60坪から70坪程度を計画しており、年度内の募集開始に向け事業を進めていきます。

## クマ対策

全国ではクマの出没や人身被害が多発しており、県内でもクマの出没が相次いでいます。

本市においてもクマの目撃情報が発生しており、目撃の連絡を受けた場合には、警察や消防などと連携しパトロールでの状況確認を行うとともに、安全安心メールなど情報発信による注意喚起に努めています。

クマによる人的被害対策として鳥獣保護管理法が改正され、9月から緊急時に自治体の判断で発砲できる緊急銃猟が可能となりました。これを受けて、10月末に「羽咋市クマ等出没対応マニュアル」を作成し、11月5日に大型鳥獣対策連絡会議を開催し、警察や猟友会など関係機関と緊急時の対応や連携強化を確認しました。

引き続き、迅速かつ的確な対応ができるよう平時からの連携を進めていきます。

## 羽咋小と西北台小の統合

統合協議会からの要望事項である、西北台小学校在籍児童への制服購入などの補助、新たなスクールバス運行ルートや停留所の整備につきましては、10月30日に「保護者説明会」を開催し、保護者の皆様に説明いたしました。

また、羽咋小学校と西北台小学校間における児童の交流も積極的に行い、統合に向けて順調に進んでいます。

西北台小学校区では、地域、PTA、学校が一体となり閉校記念実行委員会を立ち上げており、記念事業を計画されていることから、市としても支援を行っていきます。



## トキ放鳥と定着に向けて

令和8年6月に予定される本市でのトキ放鳥に向け、11月11日に佐渡市で開催された「トキと共生する里地づくりネットワーク協議会」に石川県とともに参加し、環境省や佐渡市、出雲市など各自治体の活動について情報共有を図りました。

また、本市トキが舞う里推進協議会としても、翌週17日から佐渡市を訪問し、保護増殖や野生復帰の取り組みなどの情報収集を行い、トキとの共生について交流を深めたところです。

さらに、市内外への機運醸成を高めるため、道の駅のと千里浜付近の県道沿いにトキ放鳥決定の看板を設置しました。

トキ放鳥に向け、様々な施策について、先進地の事例を参考に関係機関と連携を図りながら進めていきます。

また、トキ放鳥に向けた市内小学校での学習については、瑞穂小学校、邑知小学校、粟ノ保小学校では、総合的な学習の時間に、トキの生態や生育環境、トキとの共生に必要なことなどを調べ、発信する取り組みを行っています。

このような学習は、子ども達が自然環境の大切さを学び、ふるさと愛を育む貴重な機会であり、トキ放鳥に向けた機運の醸成につながっていきます。

## 羽咋市民大学2025

10月26日に、市民150人が参加して、羽咋市民大学を開校しました。

今年度は「健康をデザインする」をテーマに、全4回の講座を企画しており、これまで参加した受講者からは、「日常生活での食事の大切さを学んだ」「失敗を次にどう生かすかの気持ちが大事」などの感想が寄せられています。

## 市長と語る会

10月31日に石野団地の入居者を対象に、市長と語る会を開催し、生活の困りごとや今後の生活再建に向けて意見交換を行いました。参加者からは、来年秋からの復興公営住宅入居に向けた質問のほか、地域公共交通についての要望などが話し合われました。

また、11月27日には、障がい者団体と、「障がいがあっても安心して暮らし続けることができるまちづくり」をテーマに意見交換を行いました。地域公共交通をはじめとする移動手段や行政からの情報取得に関すること、手話言語の普及など様々な意見や提案がありました。

いただいた意見に寄り添いながら、今後の施策にいかしていきたいと思います。

## 道の駅のと千里浜

11月15日、道の駅のと千里浜は、レジ通過者数200万人、来場者数として500万人を達成しました。

平成29年の開業から8年がたち、昨今のメディアでの発信効果もあり、震災後も来場者数は順調に増加しています。

現在、誘客と特産品発信を強化するため、売り場および加工施設の増築に向けた設計を進めているところであり、引き続き、道の駅のと千里浜が、本市の観光交流拠点となるよう努めていきます。

### 【一般質問】

質問内容や市長はじめ執行部からの答弁内容は、近く発行される『市議会だより』をご覧ください。

### 【追加提出】

12月18日、岸市長は、追加提出議案の説明に立ち、物価高の影響が長期化する中において、国の総合経済対策および補正予算の趣旨を踏まえた、物価高対策について説明しました。主な内容は次のとおりです。

### 物価高騰対策

市民生活の負担軽減を図る施策を早急 to 実施する必要があります。物価高騰対策の手法としては、直接的かつ速やかに支援することや、地域経済の活性化を重要視し、地域商品券の給付を核とします。

補正予算の歳出の主な内容は、国の0歳から高校3年生までのこども一人あたり2万円の物価高対応子育て応援手当の支給に伴う事業費の補正をはじめ、重点支援地方交付金を活用し、市独自の支援策として、市民全員に1万円分の地域商品券の給付、さらに75歳以上の高齢者には1万円を加算し、2万円分の地域商品券の給付を行う復興・物価高騰生活支援商品券給付事業費を計上しました。

県は、水道の口径25ミリ以下の家庭や事業所に対し、水道の基本料金2カ月分を無償化します。これに併せ、市独自支援として、県の対象外となる口径25ミリを超える家庭や事業所に対し、2カ月分の基本料金を無償化するための事業費を計上しました。

### 【可決された主な議案】

#### <市長提出分>

- ◆令和7年度羽咋市一般会計補正予算（第7号、第8号）
- ◆令和7年度羽咋市国民健康保険特別会計補正予算（第1号、第2号）
- ◆令和7年度羽咋市後期高齢者医療特別会計補正予算（第1号）
- ◆令和7年度羽咋市介護保険特別会計補正予算（第1号、第2号）  
など



## 地域商品券(1万円)を配布します

物価高騰  
支援

市民全員を対象に復興・物価高騰への支援として市民一人あたり10,000円分の地域商品券をお配りします。

### 【対象】

- ・令和8年1月1日現在で羽咋市に住民登録がある人
- ※75歳以上の人には、追加で10,000円分の商品券を同封

令和8年2月末ごろから順次、お配りする予定です。



問い合わせ 市まちづくり課 (☎22-7192)

## こども1人に2万円を支給します

物価高騰  
支援

### 【対象児童】

- ①令和7年9月分の児童手当の支給対象児童
- ②令和7年10月1日から令和8年3月31日までに出生した児童

### 【支給対象者】

上記①の児童手当受給者、または上記②の保護者のうち生計を維持する程度の高い人

### 【申請方法】

原則、申請は不要です。

※令和7年10月以降出生児の保護者や公務員などは申請が必要です。

### 【支給時期】

令和8年1月30日(金)から順次支給予定

### 【支給方法】

児童手当受給口座や届出書により届け出た口座に振り込みます。



問い合わせ 市こども課 子育て支援係 (☎22-1114)

## 水道料金の基本料金などを無償化します

物価高騰  
支援

### 【無償化の範囲】

市と給水契約を結んでいるすべての水道利用者（官公庁を除く）

### 【無償となる期間】

令和8年1月請求分・2月請求分の2カ月分（12月使用分・1月使用分）

※水道料金の超過料金や下水道使用料、開閉栓手数料は無償化の対象ではありません。

※申請や申込みの手続きは不要です。また、申請に関して市から個人のお宅へ電話や訪問をすることはありません。



今回の無償化は、石川県が国の重点支援地方交付金を財源に「石川県水道基本料金無償化特別交付金事業」として実施するものです。また、この事業の対象外である口径30mm以上の給水契約者については、市独自で支援を行います。

問い合わせ 市上下水道課 企業経理係 (☎22-7133)



## 申請期限延長のお知らせ

### 被災者生活再建支援金（基礎支援金）

令和6年能登半島地震により居住する住宅に被害を受けた世帯の生活再建を支援するため、申請により支給されます。

※未申請の人には、令和7年12月にご案内を郵送しました。

**申請期限を延長**しました。

申請期限

**令和8年7月31日まで**

※住まいの再建方法に応じて支給される加算支援金の申請期限は令和9年2月1日です。

詳しくは、市役所2階・住まいの支援窓口まで

り災区分	基礎支援金
全壊・半壊解体	100万円
大規模半壊	50万円
中規模半壊	20万円
半壊	20万円
準半壊	10万円
一部損壊	2万円

※1人世帯は、3/4の額

※非住家は対象外

### これから自宅の修理を検討される人へ

建築士による

**無料**



**再建相談**

地震で壊れた自宅の修理をしたいけれど…

- ・そもそもどうすればいいか、わからない。
- ・まずは、家の壊れた箇所を見に来てほしい。
- ・どんな手続きをすればいいか教えてほしい。

**そんなお悩み解決のお手伝いをします!!**

**『無料』でご自宅を訪問し、相談対応**

実際に被害状況を見て、再建方法のアドバイスや工事業者の紹介、市や県の補助制度の説明

#### 手続きの流れ



相談者

- ① 市役所2階「住まいの支援窓口」へ来庁または電話で相談・申込みする。

- ③ 建築士などの専門家よりご連絡いたします。※



住まいの支援窓口



建築士などの専門家

- ② 建築士などの専門家へ申込内容を連絡。

※相談件数が多い場合、連絡までお時間をいただく場合があります。

申込み・相談先

住まいの支援窓口（市役所2階）※窓口で直接申込も可能  
☎ 0767-22-7196 / 受付時間 平日9:00～16:00

#### 建築士による無料再建相談会（予約不要）

専門家による住まいの再建相談会を下記日程で開催！まずは気軽にご相談ください。

日時 1月8日(木)・1月22日(木) 13:30～16:00

場所 市役所2階 住まいの支援窓口内



# 確定申告

## 七尾税務署での受付期間

令和8年2月16日(月)～3月16日(月)

午前9時～午後4時 土日・祝日は除く

申告会場への入場には、「入場整理券」が必要となりますので、国税庁のLINE公式アカウントでのオンライン事前発行をご利用ください。会場で当日受付も行っていますが、当日の相談枠に限りがありますので、ぜひ、オンライン事前予約をご利用ください。

「入場整理券」に関するご質問は、「税務相談チャットボット（税務相談ふたば）」にご質問ください。



国税庁のLINE  
公式アカウント友だち追加は  
こちらから



## 自宅でいつでも e-Tax申告

税務署では、来署せず、自宅などから申告手続きが完了する「e-Tax申告」を推進しています。

「マイナンバーカード」とお持ちのスマホやパソコンがあれば、いつでも自宅などからe-Taxで申告書等を提出することができます。



スマホを利用した  
申告はこちらから





# 確定申告は 自宅からスマホで!

おすすめする**3**つの理由

- ☑ 24時間いつでもできる!
- ☑ スマホで保存した申告データを翌年も利用できる!
- ☑ 自動計算で誤りなくできる!

## ① まずはスマホでアクセス

作成コーナー



【確定申告書等作成コーナー】



対応ブラウザを確認

iPhoneの人

Safari



Androidの人

Chrome



※左記以外のブラウザでアクセスすると、エラーが表示されて次の画面へ進むことができませんので、ご注意ください。



## ② マイナンバーカードをお持ちの人

提出方法の選択では、「e-Tax（マイナンバーカード方式）」を選択して、次へお進みください。



「マイナポータルアプリ」をインストールし、マイナンバーカードをスマホで読み取り



## ② 税務署発行のID・パスワードをお持ちの人

提出方法の選択では、「e-Tax（ID・パスワード方式）」を選択して、次へお進みください。

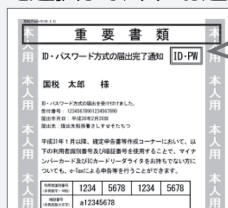

「ID・パスワード方式の届出完了通知」をお持ちの人

e-TaxのID（利用者識別番号）とパスワード（暗証番号）を入力

⚠ ID・パスワードは新規に発行しておりません。マイナンバーカードの利用をお願いします。

給与所得の源泉徴収票は  
スマホのカメラで自動入力できます!



カメラを起動して  
源泉徴収票を撮影

読取内容が自動入力

青色申告決算書や収支内訳書も  
スマホで作成できます!



事業・農業・不動産所得がある人も  
使いやすくなりました。

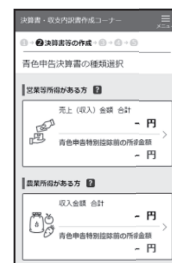

あとは案内に沿って進むだけ!

問い合わせ 七尾税務署 (☎0767-52-3381)



# 令和8年度 羽咋市会計年度任用職員募集

## 1. 募集職種と人員など

職 種	人員(予定)	職務内容・応募資格など
①一般事務	10人程度	パソコンを利用した事務（表計算、文書作成など）ができる人
②一般事務 （障害者手帳保有者）	4人程度	障害者手帳（※1）をお持ちの人で、事務や軽作業ができる人
③電話交換手	1人	電話の対応およびパソコンを利用した事務（表計算、文書作成など）ができる人
④介護認定調査員	1人	介護支援専門員または看護師資格を有する人 介護福祉士資格を有する人
⑤理学療法士	1人	理学療法士資格を有する人
⑥手話通訳士	1人	手話通訳士または手話通訳の資格を有する人
⑦子育てサロン保育士	2人	子育てサロンでの勤務 保育士資格を有する人、もしくは教員免許を有する人
⑧保育所保育士 （フルタイム）	2人	病児保育施設（すこやか一む）での勤務 保育士資格を有する人
⑨看護師 （フルタイム）	1人	病児保育施設（すこやか一む）での勤務 看護師資格を有する人
⑩学校用務員 兼 スクールバス運転手	1人	学校内外の整備、給食準備の補助など 大型または中型自動車運転免許（※2）を有する人
⑪学校用務員	5人	学校内外の整備、給食準備の補助など
⑫学校支援員	10人程度	小中学校で支援を必要とする児童生徒の学習活動などにおける支援
⑬学校図書館司書	2人	小中学校における図書管理業務 司書資格を有する人
⑭スクール・サポート・ スタッフ	1人	小中学校における印刷業務、教材制作および採点業務など
⑮調理場事務員	1人	共同調理場における学校給食の管理業務
⑯栄養士	2人	共同調理場または病児保育施設（すこやか一む）における調理業務 栄養士資格を有する人
⑰公民館主事	10人程度	パソコンを利用した事務（表計算、文書作成など）ができる人
⑱学芸員	1人	博物館学芸員資格を有する人

※1 障害者手帳……身体障害者手帳、療育手帳、精神障害者保健福祉手帳のいずれか

※2 中型自動車運転免許は、中型車（8t）限定を除く

## 2. 勤務条件など

勤務時間は原則1日7時間（各勤務場所において別に指定）。

ただし、⑧および⑨は7時間45分、⑫は6時間30分、⑭は4時間、⑯で共同調理場勤務の場合は6時間

## 3. 採用方法 2月上旬から中旬に面接試験を実施予定。

## 4. 採用年月 令和8年4月

## 5. 受付期間 令和7年12月24日(水)から令和8年1月16日(金)まで



募集要項、電子申請はこちら

## 6. 募集要項の取得方法

(1)市のホームページからダウンロード (<https://www.city.hakui.lg.jp>)

(2)総務課（市役所3階）で取得または市民窓口課（市役所1階）で取得

## 7. 申込方法

インターネット（電子申請）

※報酬額など詳しくは、募集要項をご覧ください。

### 問い合わせ・申込み

〒925-8501 羽咋市旭町ア200番地  
市総務課 人事係（☎22-7161）



# 令和8年度 公立羽咋病院 会計年度任用職員募集

## 1. 募集職種と人員など

### ◆有資格者のみ応募が可能

職 種	人 員	応募資格・職務内容
①看護師	25人程度	看護師免許を有する人
②薬剤師	2人程度	薬剤師免許を有する人
③臨床検査技師	1人程度	臨床検査技師免許を有する人
④視能訓練士	1人程度	視能訓練士免許を有する人
⑤言語聴覚士	1人程度	言語聴覚士免許を有する人

### ◆医療の資格および病院での実務経験ともに無くても応募可能

職 種	人 員	応募資格・職務内容
⑥看護補助員（ケア担当）	28人程度	患者介助、看護業務補助 (早出・遅出勤務、休日勤務、希望する人で状況により2交代夜勤あり)
⑦看護補助員(書類サポート担当)	4人程度	看護業務補助、物品管理など
⑧医師事務作業補助員	18人程度	医師の指示のもとに行う事務補助 (電子カルテ操作、書類作成、患者呼び込みなど)
⑨健診室作業補助員	1人程度	電子カルテ操作、書類作成など
⑩業務補助員	8人程度	・薬剤科所属：薬剤師の補助、調剤の補助、薬剤管理の補助など ・中央材料室・手術室所属：医療器材の洗浄・消毒業務、手術室準備および手術室清掃、院内の物品集配送などの運搬業務 ・血液浄化センター所属：ベッドシーツ交換・消毒業務、院内の物品集配送などの運搬業務 ・眼科所属：視力測定・視野測定など眼科検査、診療補助、事務業務補助 ・臨床検査科所属：臨床検査の補助、検体の運搬など
⑪厨房調理業務員	15人程度	病院厨房内での調理など（早出・遅出勤務あり）
⑫厨房洗浄業務員	3人程度	病院厨房内での食器洗浄など（遅出勤務あり）
⑬事務補助員	3人程度	院内の各所属において行う事務補助業務 ・医事管理室所属：外来患者の呼び込み、診療録の入出庫作業、消耗品管理など ・感染制御室所属：統計資料作成・書類配布など ・医療サービス推進室所属：資料・書類作成・配布、消耗品管理など
⑭事務補助員【障害者採用】	1人程度	書類作成・配布、物品管理などの事務補助
⑮患者送迎用自動車運転手	2人程度	普通自動車第一種免許を有する人 (患者送迎、駐車場の誘導整理など)

※詳細は、公立羽咋病院ホームページ (<https://www.hakuihp.jp>) をご覧ください。

## 2. 勤務条件など

- (1)勤務時間 週38時間45分の範囲内で勤務
- (2)原則、午前8時30分～午後5時15分  
(ただし、所属によっては早出・遅出勤務、休日勤務、2交代夜勤あり ※各種手当あり)
- (3)⑮の職種については、午前8時15分～正午（金曜日のみ午前7時15分～正午）の隔日勤務（週2～3日）になります。
- (4)交通費を支給するほか、有給休暇や社会保険制度（一部の職種を除く）あり

3. 採用予定 令和8年4月1日

4. 任用期間 1年

5. 採用試験 2月上旬～中旬予定  
(受験者に別途ご案内します)

6. 必要書類 履歴書（市販のもの）  
写真（6カ月以内に撮った写真を履歴書に貼付）

※有資格者は、免許証の写しを添付してください。

7. 受付期間 現在～令和8年1月16日(金)必着

### 問い合わせ・申込み

〒925-8502 羽咋市的場町松崎24番地  
公立羽咋病院 総務課 職員係 ☎22-3307



## 住民票の写しなどの様式が変わります

令和8年1月から

令和8年1月5日から、窓口業務で利用するシステムが国の標準仕様に移行（標準化）するため、住民票の写し、住民票記載事項証明書、印鑑登録証明書等の様式が変更となります。

### 住民票の写し・住民票記載事項証明書

#### 【様式の種類】

「世帯連記式（世帯票）」と「個人票」の2種類です。

##### ①世帯連記式（世帯票）

1枚に4人までの世帯員が記載される様式

##### ②個人票

1枚に1人のみが記載される様式

※特段の申し出がない場合は、世帯全員分でも個人分でも「世帯連記式」を発行します。

#### 【レイアウト変更点】

「個人票」の向きがA4サイズ横向きからA4サイズ縦向きになります。

※改製前（令和7年12月26日以前）の住民票除票および改製前住民票の写しは、これまでのA4サイズ横向きです。

### 印鑑登録証明書

#### 【レイアウト変更点】

住民票の写し（個人票）等と同じく、A4サイズ横向きからA4サイズ縦向きになります。

### 標準化による文字の変更

すべての地方公共団体が同じ文字を使い効率的な行政サービスが実施できるよう導入される、「行政事務標準文字」に変更となります。戸籍や住民票で使用されている標準的な文字をもとにデジタル庁が作成した統一文字規格です。これに伴い、自治体が発行する証明書や印刷物に用いられる文字が今までと違ったデザインになる場合があります。

※「行政事務標準文字」とは、自治体が扱うコンピューターで使用される文字であり、市民の皆さまが同じ文字規格を使用しなければならないというものではありません。書類などに手書きされる場合には、これまでどおりの字形を使用して問題ありません。

問い合わせ 市市民窓口課（☎22-5940）

## マイナンバーカード休日窓口

市では、マイナンバーカードに関するお手続きの特設窓口を開設しています。

1月は25日(日)の休日窓口を開催します。ぜひこの機会をご利用ください。  
(事前予約が必要です)

**開設日時** 令和8年1月25日(日) 9:00～11:45（1月23日(金)までに予約してください）

**開設場所** 羽咋市役所 1階 市民窓口課 6番窓口

**手続き** マイナンバーカードの申請・交付・電子証明書の更新など、マイナンバーカードに関連する手続き

**予約方法** 期日までに市民窓口課の窓口または電話で予約をお願いします。

※利用者の集中を回避し、待ち時間を短縮するために15分単位の時間帯予約制(定員30人)としています。

※予約が埋まり次第、受付は終了します。休日窓口の利用をご希望の人は、早めのご予約をお勧めします。

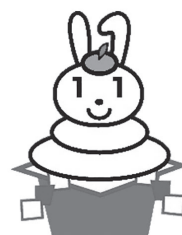

問い合わせ・申込み 市市民窓口課（☎22-5940）

## 20歳になったら国民年金

国民年金は20歳以上60歳未満の人は加入が義務付けられており、老後やいざというときの生活を、現役世代みんなで支える仕組みです。

20歳になったら国民年金加入のお知らせが届きますので、納め忘れのないようにしてください。国民年金保険料は、一定期間の保険料をまとめて前納すると割引になります。また、申請をすることで口座振替やクレジットカード払いが可能になります。支払いが困難な場合や学生の場合は、それぞれ国民年金保険料の納付を免除や猶予される制度があります。必要な場合は申請をしてください。

公的年金には、国民年金・厚生年金などの年金があり、このうち国民年金は、原則65歳から基礎年金が支給されるようになっていきます。また、会社などにお勤めの人は、同時に厚生年金にも加入することになり、老齢基礎年金に老齢厚生年金が上乗せされた金額を受け取ることができます。

- ・ **老後を支える終身保障！**

「老齢基礎年金」が受け取れる一生涯の保障です。

- ・ **万が一の障害や遺族を保障！**

老後だけではなく現役世代の保障も充実しています。

- ・ **納めた保険料の全額が所得から控除！**

家族の保険料を納めた場合、家族の分もまとめて申告できます。

- ・ **基礎年金の半分は国（税金）が負担！**

基礎年金の半分は国（税金）から支払われています。

### 支払い保険料と前納割引額【令和7年度額】

種類	1 カ月		6 カ月		1 年		2 年	
	保険料額	割引額	保険料額	割引額	保険料額	割引額	保険料額	割引額
口座振替	17,510円※		103,870円	1,190円	205,720円	4,400円	408,150円	17,010円
クレジット	17,510円		104,210円	850円	206,390円	3,730円	409,490円	15,670円
納付書								

※毎月の国民年金保険料を納付期限よりも1カ月早く口座振替すると、保険料が60円割引されます。

問い合わせ 七尾年金事務所（☎0767-53-6511）

## ご自宅で「ねんきんネット」

「ねんきんネット」は、お客様がパソコンやスマートフォンから、24時間いつでもどこでもご自身の年金記録を確認できるほか、ご自身の年金記録から、年金見込み額の試算をすることができます。

この機会に、「ねんきんネット」でご自身の年金記録や年金見込み額を確認し、将来の生活設計について考えてみませんか。

また、マイナポータルと連携することで、国民年金の免除申請、学生納付特例などの電子申請や確定申告で利用可能な控除証明書、公的年金等の源泉徴収票などの電子データの取得ができます。

ご利用については年金機構ホームページをご覧ください。

日本年金機構ホームページ[https://www.nenkin.go.jp/n\\_net/](https://www.nenkin.go.jp/n_net/)



スマホでアクセス

問い合わせ 七尾年金事務所（☎0767-53-6511）



# 誰もが安心して住める福祉のまちづくりを目指して

## ～127人が新たに民生委員・児童委員、主任児童委員の役割担う～

民生委員・児童委員、主任児童委員の改選が全国一斉に行われ、羽咋市でも12月1日付けで委嘱されました。

民生委員・児童委員は、高齢者・障がい者・低所得者など地域の人たちの相談・援助活動や児童の健全育成などを主な職務としています。生活するうえで困難な問題が生じたとき、親身になって悩みなどを聞き、福祉サービスの紹介や行政機関とのつなぎ役を務めます。

主任児童委員は、児童・妊産婦の福祉に関する相談・援助活動を専門的に担当し、他の委員とともに、子ども虐待の防止活動にも取り組みます。

生活上の悩みや困りごとなどは、お近くの民生委員・児童委員、主任児童委員にご相談ください。

### 委嘱を受けた民生委員・児童委員、主任児童委員の方々(敬称略)

#### 羽咋地区(27人)

##### ■民生委員児童委員

金井 勝恵(川原町)  
西井 美鈴(川原町)  
水口 花恵子(川原町)  
鎌口 里子(東川原町)  
河合 仁美(東川原町)  
敦賀 和美(東川原町)  
寺島 恵一(鶴多町)  
長澤 俊治(御坊山町)  
山口 邦彦(御坊山町)  
中村 照恵(旭町)  
若狭 康子(旭町)  
金田 浩子(東的場町)  
酒井 文雄(的場町)  
山西 裕美(本町)  
由利 恵里(本町)  
杉村 登(中央町)  
安田 徹(中央町)  
横山 夕子(南中央町)  
田内 美弥子(島出町)  
橋本 直美(島出町)  
宮本 隆子(島出町)  
東 かほる(大川町)  
岡田 勝頼(大川町)  
和田 正美(大川町)  
永島 眞由美(釜屋町)  
濱岡 肇(釜屋町)

栗ノ保地区(12人)  
■民生委員児童委員  
北 洋一(新保町)  
中村 善美(新保町)  
酒井 克己(栗生町)  
宮前 裕(栗生町)  
堀 美和子(栗原町)  
藤井 政博(土橋町)  
柳梅 伸光(立開町)  
嵐 よしの(兵庫町)  
尾崎 照雄(兵庫町)  
西田 直美(兵庫町)

本田龍八郎(大宮)

西ノ 美和子(白山)

宮島 良次(白山)

藤井 淳子(金比羅)

藤井 由美(金比羅)

庄田 朋子(宇賀)

千田 公子(宇賀)

市塚 葉子(なぎさ)

川本 小百合(なぎさ)

■主任児童委員

中島 宏枝(金比羅)

川口 喜美代(なぎさ)

森 達朗(石野町)

村田 純子(深江町)

吉田 ひとみ(深江町)

中條 正博(若草町)

小松 悦子(次場町)

吉田 典子(次場町)

木村 由佳(吉崎町)

松島 博(吉崎町)

■主任児童委員

和角 修(太田町)

河辺 美奈子(若草町)

北川 幸代(尾長町)

中村 春雄(尾長町)

吉野 良子(志々見町)

安田 正則(堀替新町)

深見 正二(菱分町)

余喜地区(10人)

■民生委員児童委員

北出 賢治(酒井町)

窪田 久美恵(酒井町)

今井 克巳(四柳町)

四飯 とき江(四柳町)

伊勢 澄子(大町)

三門 佐代子(大町)

田畠 敏裕(金丸出町)

辻田世佳子(金丸出町)

駒井千賀子(下曾祢町)

堀 文香(下曾祢町)

鹿島路地区(5人)

■民生委員児童委員

石谷 健(鹿島路町)

濱名 猛(鹿島路町)

古永 哲也(鹿島路町)

松本 和子(鹿島路町)

■主任児童委員

潟辺 さつき(鹿島路町)

越路野地区(8人)

■民生委員児童委員

片桐 かほる(千路町)

濱辺 宏味(千路町)

和田 徹(千路町)

長岡 晴美(柳田町)

藤田 恵子(柳田町)

柳澤 豊志(柳田町)

川崎 隆(上中山町)

■主任児童委員

山 早苗(柳田町)

一ノ宮地区(9人)

■民生委員児童委員

佐山 君枝(一ノ宮町)

塩谷 伸一(一ノ宮町)

谷口 明己(一ノ宮町)

山崎 順教(一ノ宮町)

泉澤 有里(寺家町)

高瀬 重勝(寺家町)

坂本 和美(滝町)

塩木 弘枝(滝町)

■主任児童委員

竹津 克生(滝町)

上甘田地区(6人)

■民生委員児童委員

岩城 利之(柴垣町)

上田 喜美江(柴垣町)

千崎 真知子(柴垣町)

中田 裕之(柴垣町)

森田 貴子(滝谷町)

■主任児童委員

沢田 弘子(柴垣町)

#### 千里浜地区(12人)

##### ■民生委員児童委員

本田 ゆかり(大宮)

#### 富永地区(13人)

##### ■民生委員児童委員

新田 久枝(太田町)

倉島外喜夫(三ツ屋町)

岩谷 昌美(石野町)

#### 邑知地区(25人)

##### ■民生委員児童委員

稲葉 美鳥(飯山町)

岡部 満子(飯山町)

大谷 信雄(宇土野町)

北山 秀和(白瀬町)

瀬戸 修司(上白瀬町)

大家 百合子(福水町)

金谷 美以子(中川町)

宮下 昇(神子原町)

森 二三江(神子原町)

朝川 勇次(千石町)

平井 正信(菅池町)

松浦 朝子(千代町)

宮崎 禮子(垣内田町)

高田 富士郎(四町)

岡田 規子(上江町)

宮森 義和(千田町)

西浦 香(円井町)

楠 清明(本江町)

西川 江利子(本江町)

山本 外明(本江町)

(以上127人)

問い合わせ 市地域包括ケア推進室 (☎22-5314)

# 検針票を活用して、会社やお店をPRしてみませんか

## 「上水道・下水道使用水量のお知らせ」に広告主募集

検針票は、水道メーターの検針結果として毎月各戸に配布され、上下水道をご使用の多くの人が目にする広告価値の高い媒体です。

検針票への広告の掲載を希望する人は、ぜひお申込みください。

- (1) 掲載位置 検針票の表面下段
- (2) 規格 縦2.9cm×横7.9cm
- (3) 掲載枚数 毎月約9,200枚（市内全域に配布）
- (4) 掲載料 121,440円（税込）
- (5) 掲載期間 令和8年6月から12カ月間
- (6) 申込期限 1月26日(月)まで

※応募が複数の場合は抽選となります。

### 広告イメージ

**有料広告** ○○・はくい店

**ドリンク一杯 サービス！**

**このクーポンをご持参ください**

☎ 0767-22-XXXX

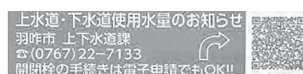

上水道・下水道使用水量のお知らせ  
羽咋市 上下水道課  
☎(0767)22-7133  
開閉栓の手続きは電子申請でもOK!!

お客様番号 検針番号

令和7年12月請求分(令和7年11月使用分)

今回指示数	m3
前月指示数(○)	m3
取寄前使用水量(○)	m3
上水道使用量計	m3
下水道使用量計	m3

＜予定金額(税込)＞

上水道料金	円	内消費税等相当額(10%)	円
下水道使用料	円		円
合計	円		円

本日、検針させていただきました。  
いつも水道をご利用いただきありがとうございます。  
裏面もご確認ください。

【重要】凍結対策は大丈夫ですか？  
特に北風が吹くときは、保温材には、保温材を巻いて凍結破損に備えてください。

- 今回分の納入通知書は、12月19日発送予定です。  
- このお知らせで集金することはありません。

検針日 令和7年12月8日 検針員

\*\*\*\*\*

前回の口座振替済のお知らせ

令和\*\*年\*\*月請求分(令和\*\*年\*\*月使用分)

振替日	令和**年**月**日
振替金額	*****円
振替手数料	*****円
振替金額	*****円

・このお知らせは口座振替払いの方へのご案内です。  
羽咋市水道事業会計 登録番号:1780000004208  
羽咋市下水道事業会計 登録番号:1680000004207

**有料広告** ○○・はくい店

**ドリンク一杯サービス！！**

**このクーポンをご持参ください**

☎ 0767-22-XXXX



市ホームページ

問い合わせ 市上下水道課 企業経理係 (☎22-7133)

# 羽咋市在住で就業する若者の奨学金返還を支援します

羽咋市の将来を担う若者の定住と就業の促進を図るため、市内に定住して就業する人の奨学金返還経費に対する補助を行います。

### ◆主な要件（①～④全てに該当する人）

- ①令和5年4月以降に就業した人
- ②大学などを卒業してから3年以内の人
- ③市内に住所を有する人
- ④5年以上市内に居住する意思のある人

### ◆申請期間

奨学金を返還した年の翌年1月  
（前年の奨学金返還額確定後）

### ◆補助金の上限額

- ①男性の場合：10万円/年
- ②女性の場合：20万円/年
- ③医師として就労した場合：100万円/年

**※奨学金返還額が上記の補助金額を超えない場合は、当該返還額が補助金の額となります。**



※返還期間が令和7年中の場合、令和8年1月中に下記へ申請してください。

※その他詳細な要件や申請書類に関しては市HPをご覧ください、下記へお問い合わせください。

問い合わせ・申込み 市まちづくり課 (☎22-7192、E-mail:iju@city.hakui.lg.jp)



# はくい子育て情報局

各教室や健診のお問い合わせは  
市こども課  
☎22-6914へ

掲載内容については、状況によって変更となる場合があります。



## 乳幼児健診

場所 羽咋すこやかセンター

受付日時

● 4 か月児健診(令和7年9月生)

1月27日(火) 13:00～

※乳幼児健診などの日程は、市ホームページでも確認できます。



## 離乳食教室

場所 すこやかセンター

日時 1月15日(木) 10:00～11:00

※事前に予約をお願いします。

## 病児保育・休日保育

場所 すこやか一む

(羽咋すこやかセンター内)

電話 23-2000

※ご利用方法などは市ホームページでも確認できます。



## はくい子育てサロン(☎22-1518)

子育て中の方々が、子どもと一緒にちょっと寄って、ホッとできる場です。どなたでもお気軽にどうぞ。

場所 あだちストアジョイフル店 横

時間 9:30～12:00

13:00～17:00

お休み 年末年始、日曜日、祝日

### 催し物

参加を希望する人は事前予約をお願いします。

☆育児講座 1月7日(火)

10:30～11:30

「乳幼児の応急手当を学ぼう」

講師 羽咋消防署員

☆育児相談 1月14日(水)

10:00～12:00 (受付11:00まで)

保健師・栄養士が相談にのります。

☆お誕生会 1月21日(木)

10:30～11:30

☆お楽しみデー 1月28日(水)

10:30～11:30

担当：西北台保育所



## 子育てふれあい広場 (前日までに予約が必要です)

未入所児とその家族を対象に、遊びや情報交換の場として、保育所(園)・認定こども園で、次の日程にて子育てふれあい広場を開催しています。

時間 10:00～11:00

保育所(園) 西北台保育所(☎22-1559)、こすもす保育園(☎22-8181)

とき保育園(☎24-1001)、邑知保育園(☎26-0059)

認定こども園 羽咋白百合幼稚園(☎22-0498)、羽咋幼稚園(☎22-5318)

千里浜保育園(☎22-0764)

※こすもす保育園では月～金の午前中、子育て支援室や園庭を開放していますが、利用する際は前日までにご連絡をお願いします。

と き	内 容	と ころ
1月6日(火)	筆でちょんちょん！書き初め大会！	こすもす保育園
9日(金)	新年お楽しみ会	羽咋白百合幼稚園
13日(火)	センサリーボトルづくり	こすもす保育園
15日(木)	かるたあそび	羽咋幼稚園
16日(金)	ぺったんぺったんもちつきごっこ	とき保育園
19日(月)	風船、ポン、ポン！	邑知保育園
20日(火)	人形劇観賞会	こすもす保育園
21日(水)	鬼さん、こっちだよ	西北台保育所
26日(月)	節分グッズをつくろう！	邑知保育園
27日(火)	小さな鬼さん集まれ～！節分フォトブース	こすもす保育園
29日(木)	あっぷっぷのぷー	羽咋幼稚園
30日(金)	ふうせんおにをやっつけよう！	とき保育園
	おには～そと！ふくは～うち！	羽咋白百合幼稚園

## こすもす保育園親子育児講座

日時 20日(火) 10:00～11:00

人形劇観賞会「三匹のこぶた」 羽咋おはなし会



## 羽咋市立千里浜児童センター (☎22-6318)

利用料  
無料

多彩な遊びが楽しめ、どこの地区のお子さんでもご利用できます。

乳幼児のお子さんは、必ず保護者と一緒にご利用ください。

利用時間 平日：13:00～18:00、土曜日：10:00～18:00

お休み 毎週日曜日、祝日

と き	内 容	備 考
毎日(開館時間内)	ゲームでポイント！	
第1・3金曜 15:00～	のりものパークの日	※遊戯室利用注意
1月10日(土) 14:00～	児童センターの新年会	
17日(土) 13:00～	★お茶クラブ	
24日(土) 14:00～	オリジナル風を作ろう！ 晴れていれば外で風あげ	
31日(土) 14:00～	ころりんオニさんを作ろう！	

★印はクラブ員のみの行事となります。



# 羽咋市立図書館

LIBRARY INFORMATION

- 開館時間 9:30～18:00
- 休館日 毎週火曜日(祝日の場合は翌平日)
- 連絡先 ☎ 22-9777

コスモアイル羽咋臨時休館中は臨時出入り口をご利用ください。



1/5(月)～2月ごろまで コスモアイル羽咋 臨時休館中、  
羽咋市立図書館へは

**臨時出入り口(ガラス戸)を  
ご利用ください。**

毎週火曜日は  
休館日なのですよ



正面玄関を左へ進み、

**臨時出入り口  
こちらです**



芝生に面したガラス戸の  
正面玄関側1個目からお入りください。

## 新着図書



新着図書一覧は右記の2次元コードから  
ご覧いただけます。



## 図書館ユーザー『オススメ本』



【NH】さんオススメ



**知りたいこと図鑑**  
みっけ/著 KADOKAWA



くわしく知らなかったことをトピックごとに正確に、くわしく、知ることができました。

## 新着図書



蔵書点検と蔵書の整理、照明工事(LED化)を行うため、下記の期間、休館します。

**2月16日(月)～2月20日(金)**

休館中の返却は、正面玄関横のブックポストをご利用ください。

## 1月の主なイベント



- 企画展 この展示本は借りられます。  
・「大掃除・大晦日・正月・午(馬)の本」  
・「冬・雪の本」  
・「節分の本」

### ■映画上映会

～今月はお休みします～

### ■よちよちおはなし会

日 時：1月24日(土) 11:00～  
場 所：羽咋市立図書館 おはなしコーナー  
対 象：0～3才のお子さんと保護者の方

### ■こども図書館(毎日)

赤ちゃんや小さい子どもを連れて安心して図書館を楽しめる日が『こども図書館』。図書館内で、にぎやかに過ごしても大丈夫です。  
日 時：毎日(開館時間内)



## 地域の力で灯す光

## 『イルミネーションの郷よき』の活動

余喜地区まちづくり連絡協議会では地域の要望を踏まえて令和6年からこの取り組みを開始し、2年目の今年も余喜地区5町の子供会と壮年団が協力して町別ゾーンのイルミネーションを11月に追加して飾り付けしています。

旧余喜小学校をリニューアルし地域の交流拠点へと役割を変えたよき交流センターを、2万個の光が包みます。ぜひ夜の余喜に足を運び、きらめくイルミネーションをご覧ください。

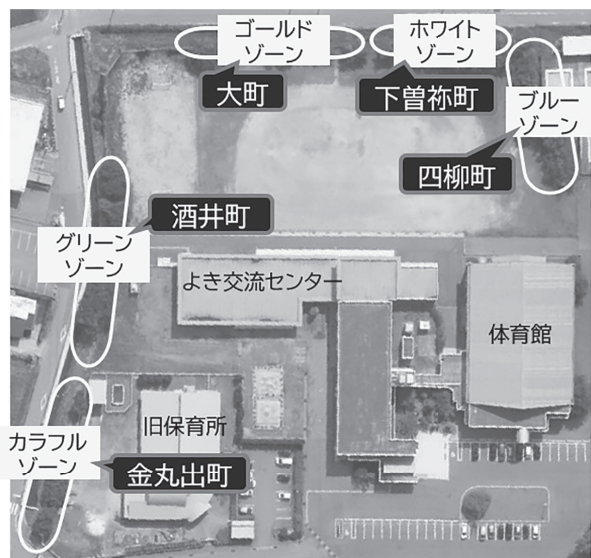

余喜地区5町の壮年団と子供会が協力して飾り付け



問い合わせ 余喜公民館 (☎26-0254)

## 姉妹都市 交信

姉妹都市「群馬県・藤岡市」  
からのお手紙です。

明けましておめでとうございます。令和8年の幕開けを心よりお喜び申し上げます。

羽咋市と本市は昭和61年3月に姉妹都市提携を結んで以来、毎年幅広い分野で市民交流を重ねてまいりました。

昨年7月には、羽咋市名産大玉すいか大直売会が行われました。岸羽咋市長をはじめ、羽咋市商工会の皆さんにご来藤いただき、名産のすいかが本市に夏を届けてくれたかのようでした。8月には本

市の商業観光課職員が羽咋まつりに参加させていただき、羽咋市民の皆さまの心温まるおもてなしを賜りました。同月に開催された藤岡まつりでは、岸羽咋市長に再びご来藤いただき、藤岡市民との交流を深めていただきました。同祭りで開催された子供相撲に羽咋市から小学生が参加し、優勝の知らせを受け、交流の輪が広がり、友好の絆が次世代にも受け継がれていると実感しました。

そして、9月には唐戸山神事相撲を観戦させていただき、古式ゆかしい神事の雰囲気と相撲の熱気

に感銘を受けました。

これからも、両市の友好関係が末永く続きますこと、羽咋市民の皆さまにとって幸多き一年となることをご祈念申し上げ、新年のあいさつと致します。

本年もよろしく  
お願い申し上げます



## 新年のあいさつ 藤岡市長 新井 雅博

# 「災害情報案内」の運用変更(令和8年1月1日～)

羽咋郡市管内に発生した災害情報案内（テレホンサービス：0767-22-2999）の一部を次のように変更します。

## ■現在の運用

大きく分けて2通り



### ① 《火災出動》、《救助出動》など

「ただいま〇〇地区〇〇市（町）〇番地付近で火災（救助）のため消防車が出動しています」

### ② 《救急の支援として消防車が出動》したとき

「ただいま〇〇地区〇〇市（町）〇番地付近で救急の支援のため消防車が出動しています」

## ■変更内容

上記②の《救急の支援として消防車が出動》した際の自動音声案内を【廃止】します。

## ■廃止の理由

- 救急の支援として消防車が出動する件数が増加し、複数の災害が重なった場合に、同時に案内することがシステム上不可能なため
- 火災や救助などの災害を優先的に案内するため

## 携帯電話(スマートフォン)からの誤発信

### ■衝突事故を検出する機能

激しい衝撃を検出すると119番に発信し、音声メッセージによる自動通報が行われます。



### ■電源ボタンなどの操作で119番を発信する機能

特定の操作（電源ボタンを5回押すなど）によって、端末の設定に基づき119番通報が発信されます。※端末によって操作方法などに違いがあります。

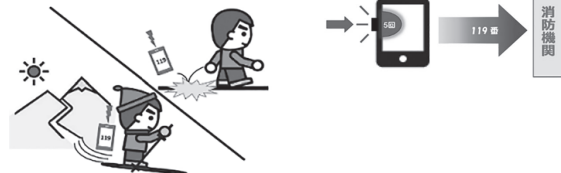

### 指令センターからのお願い



- 間違って119番が発信された場合、電話を切らずに、電話に出た指令員に「間違えた」とお伝えください。
- 誤って切られた場合、消防から折り返し電話をすることがありますので、必ず電話に出て救急車や消防車が必要かどうかをお伝えください。

問い合わせ 能登中部消防指令センター（七尾鹿島消防本部庁内） ☎0767-53-0119

## 広告欄



※写真はイメージです。

☆ふれあいキッチン教室 参加募集☆  
**本格！ダルバートカレーを作ろう！**  
 2/18(水) カフェマカン  
 10:00～12:45 講師：岩上 紀美恵氏  
 エネルギーミニ講座 ▶ 料理教室  
**場 所** LAKUNAはくい3階 キッチンスタジオ  
**定 員** 12名 (お子さまのご参加はご遠慮ください。)  
**参加費** 1,000円(税込) ※当日、現金にて集金いたします。  
**持ち物** エプロン、マスク、三角巾、タオル  
**申込方法** 申込フォーム お電話  
 お申込みはこちら

## 北陸電力

申込締切 1/20(火)

お申込多数の場合は抽選とし結果はハガキにてご連絡いたします。

お問い合わせ  
 北陸電力(株)  
 原子力本部地域社会部 ふれあい担当  
 TEL:090-5685-1130  
 (平日:9:00～17:00)



## 文化財防火訓練を実施

1月26日の「文化財防火デー」を迎えるにあたり、羽咋市内の重要文化財に指定されている施設で防火訓練を実施します。

### 「文化財防火デー」とは？

昭和24年1月26日に法隆寺の金堂が炎上し、壁画が消失したことをきっかけに定められました。貴重な文化財を火災や震災などから守るとともに、文化財愛護に関する意識の高揚を図るため、毎年1月26日を中心に全国で文化財防火運動が展開されています。



## 消火栓の除雪にご協力お願いします

積雪時は消火栓などが雪で覆われていると、雪を掘り起こす作業から始まるため、迅速な消火活動に支障をきたす可能性があります。火災時に被害を軽減するためには、迅速な消火活動が重要ですので、自宅付近の消火栓、防火水槽などの除雪にご協力をお願いします。



### CHECK!

- ・ 蓋の周りの黄色いペンキが見えるまでを目安にしてください。
- ・ 標識ポールに、消火栓までの距離・位置が記載されています。
- ・ 車や歩行者に十分気をつけて実施してください。
- ・ 湿った雪や固まった雪は大変重くなっています。足や腰を痛めないように無理はしないでください。

問い合わせ 羽咋消防署 警防救助係 (☎22-7812)

## 広告欄

### 5000人の息吹をこの町に！

一人ひとりが「この町が好き」と声に出すだけ。

それを毎日、繰り返し。好きなところを認めあい  
みんなでつくる羽咋の魅力。

たったこれだけ、目標は1人がひと増やすこと。  
さあ、今日から始めましょう。



住まいと土地の総合案内所／不動産コンサルティング  
心の通うまちづくり

**みらい都志開発 有限会社**

羽咋市石野町ニ107 (石野町バス停並び)  
ホームページ <http://www.mirai-toshi.jp/>  
TEL(0767)22-1537

あなたや家族の命を危険から守る第一歩！  
**羽咋市安全・安心メール** を登録しよう  
羽咋市の災害発生や防災情報をメールでお届けします。

利用  
無料

登録は  
こちらから

登録方法はお手持ちのスマートフォンや携帯電話から  
**t-hakui@sg-p.jp**

送信後、ご案内メールが届きますので案内にしたがって登録してください。  
案内メールが届かない場合、「@sg-p.jp」からのメールを受信できるように、メール受信設定の変更が必要となります。



**防災行政無線の内容は電話でも確認できます！**

災害時などに防災行政無線で放送を行っていますが、  
風向きや天候などにより聞き取りにくい場合があります。  
内容が聞き取りにくい場合には、放送内  
容を電話で確認することができます。

**電話番号** (通話料がかかります)

**0767-23-4891**

問い合わせ 市生活安全課 (☎22-7176)

地域安全ニュース 羽咋警察署・羽咋郡市防犯協会連合会からのお知らせ

## 正しく使おう110番



1月10日は110番の日です。110番通報は、全て金沢市の警察本部で受理し、各警察署・パトカーなどに指令を行います。

### 110番通報のポイント

- |           |                        |
|-----------|------------------------|
| ○ 何があったか  | 事件・事故など                |
| ○ いつあったか  | 何時ごろ                   |
| ○ どこであったか | 住所・目立つ建物など             |
| ○ 犯人は？    | 性別・年齢・服装・逃走方向・車のナンバーなど |
| ○ 今の様子    | 被害状況・事故の様子など           |
| ○ あなたは？   | 事件・事故との関係など            |

慌てない相談は、警察安全相談シャープ9110または羽咋警察署 (☎22-0110)・最寄りの交番、駐在所までお問い合わせください。

問い合わせ 羽咋警察署 (☎22-0110)、羽咋郡市防犯協会連合会 (☎22-4970)

## 広告欄

不動産のことなら  
信用第一の  
株式会社 **いなむら**

羽咋市千里浜町ハ5-2  
TEL 0767-22-0634  
石川県知事免許不動産業

相談、調査、見積、査定など無料で  
承っております。  
お気軽にご相談下さい。

いなむら不動産

検索





イベント Event

羽咋市消防出初式

式典の後、10:00ごろから、サイレン吹鳴をとともなう行進や一斉放水を予定しています。  
日時 1月10日(土) 9:00～  
場所 羽咋すこやかセンター  
問 市生活安全課 (☎22-7176)  
羽咋消防署 (☎22-7812)

募集 Invitation

「新春走り初め」参加者募集

初春の早朝、ランニングをして、気多大社で健康祈願をしませんか。  
開催日 令和8年元旦  
(雨天・積雪決行)  
時間 7:00～9:00  
(6:50までにお集まりください。年賀挨拶、ラジオ体操のあと出発します)  
集合場所 羽咋公民館  
コース 片道3km  
(競走ではありません)  
(往路) 羽咋公民館→釜屋町→自転車道路→気多大社  
(参加者全員で記念撮影)  
(復路) 気多大社→自転車道路→釜屋町→羽咋公民館  
参加費 無料  
その他 小学生以下の参加は保護者が同伴してください。  
受付期間 12月29日(月)まで  
問 羽咋公民館(☎22-6226)  
羽咋走ろう会 会長  
石田 秀雄  
(☎090-9440-6308)

羽咋市シルバー人材センター職員募集

職種 一般事務  
人数 1人  
対象 ・35歳以下(平成3年4月2日以降に生まれた人)で高卒以上の学力を有する人  
・普通自動車免許を有する人  
・ワード・エクセルの技術を有する人  
採用年月日 令和8年4月1日  
必要書類 受験申込書(ホームページに掲載)、最終学歴の卒業証明書または卒業見込証明書、ハローワーク紹介状  
試験日 令和8年2月22日(日)  
受付期間 令和8年1月13日～2月13日  
問 羽咋市シルバー人材センター(☎22-2700)

ポリテクカレッジ石川 令和8年度入校生募集中

石川職業能力開発短期大学校(愛称:ポリテクカレッジ石川)は、企業で即戦力となるテクニシャン・エンジニアを育成し、石川県のものづくり産業を支えています。  
高校卒業(予定)者のほか、就業経験がありものづくりに対して強い関心と技術を習得する意思のある方の社会人推薦入試、在職者向けの事業主推薦入試も随時募集していますのでお問い合わせください。  
一般入試  
募集科 生産技術科、電子情報技術科  
出願期間 令和7年12月22日(月)～令和8年1月27日(火)  
選考日 令和8年2月5日(木)  
合格発表 令和8年2月17日(火)  
推薦入試C日程  
募集科 生産技術科、電子情報技術科  
出願期間 令和7年12月22日(月)～令和8年3月3日(火)  
選考日 令和8年3月10日(火)  
合格発表 令和8年3月13日(金)

そのほかの詳細は公式サイトで



問 ポリテクカレッジ石川 学務援助課 (☎0765-23-0169)

\*令和6年4月から北陸職業能力開発大学校(富山県魚津市)のキャンパスに一時移転して授業を行っています。

広告欄

逝く思い…  
こころ尽くして  
葬儀・法要の事前相談  
内見会 随時受付  
24時間  
電話受付 年中無休  
経済産業大臣認可 全葬連加盟葬儀社  
セレモニー会館 コスモ 22-8882  
羽咋市新保町下78番地1

家屋の解体を承ります  
お見積もり無料  
土木工事一式  
土砂・再生砕石販売  
産業廃棄物処理(がれき類) 株式会社 古永建設  
収集運搬  
家屋解体工事  
石川県羽咋市鹿島路町1576番地  
TEL 0767-24-1335  
FAX 0767-24-1338

●市役所の連絡先  
(代表: 22-1111)

健康福祉課 22-3939 地域包括ケア推進室 22-5314  
・ 介護係 22-1115 ・ 介護高齢者係 22-0202  
・ 健康推進係 22-1115 ・ 地域包括支援センター

こども課  
・ 子育て支援係 22-1114  
・ こども家庭支援係 22-6914

## お知らせ Information

### ハローワーク羽咋からのお知らせ

#### ◆企業内で人材育成に取り組む事業主の皆様へ

事業主が労働者に対して訓練を実施した場合に、訓練経費や訓練期間中の賃金の一部を助成する制度として**人材開発支援助成金**があります。人材開発支援助成金には各種のコースがありますが、高度デジタル人材等の育成のための訓練、定額制サービス（サブスクリプション）による訓練などを実施した場合や、長期教育訓練休暇等制度を導入し、実施した場合に助成する「**人への投資促進コース**」についてご案内します。

●「人への投資促進コース」では、訓練内容に応じた5つのメニューがあります。

- ①**定額制訓練**  
サブスクリプション型の研修サービスによる訓練
- ②**高度デジタル人材訓練／成長分野等人材訓練**  
高度デジタル人材等の育成のための訓練の実施
- ③**情報技術分野（IT分野）認定実習併用職業訓練**  
IT分野未経験者の即戦力化のための訓練の実施
- ④**長期教育訓練休暇等制度**  
働きながら訓練を受講するための休暇制度等を導入
- ⑤**定額制訓練**  
労働者が自発的に受講した訓練費用を負担

#### ◆従業員の教育訓練や資格取得を応援する事業主の皆様へ

#### ◆スキルアップやリ・スキリングに取り組もうとする皆様へ

●「**教育訓練休暇給付金**」（令和7年10月1日～）

労働者が離職することなく、教育訓練に専念するため自発的に休暇を取得して仕事から離れる場合、休暇中の生活費を保証する制度です。

対象者	雇用保険の一般被保険者（在職中の人）			
給付額	離職した場合の基本手当（いわゆる失業手当）と同じ日額			
給付日数	雇用保険の一般被保険者であった期間に応じて最大150日			
	加入期間	5年以上10年未満	10年以上20年未満	20年以上
	所定給付日数	90日	120日	150日
留意点	教育訓練休暇給付金を受給した場合、被保険者期間はリセットされます。			

※必要書類をハローワークに提出するなど手続に関して事業主の皆さまのご対応が必要です

●「**リ・スキリング等教育訓練支援融資制度**」

融資の対象となる教育訓練を受講の場合の融資制度です。（条件あり）

☎ ハローワーク羽咋（☎22-1241）

### 家族川柳作品 入選作品（一）内お題

【羽咋市】 羽咋市の未来をみんなで つなげよう

【挨拶】 まかせてね つながる手と手 はなさない

【家族】 ありがとう その一言が 言えないよ

【家族】 大丈夫 聞こえなくても 伝わってる

【家族】 気がつけば 大きな背中 母を越え

【家族】 いつの日か 心に秘める 親孝行

羽咋市家庭教育推進協議会（市生涯学習課内）

高1男 父 母 中1女 小3女

### 羽咋市文化協会の展示

毎月、市役所玄関ロビーで、羽咋市文化協会の所属団体などが交替で作品を展示しています。ぜひご覧ください。

1月の展示：「書道協会」



（写真）12月の展示「写真協会」

☎ 市生涯学習課（☎22-9331）

## 広告欄

選び方は  
**無限大**

仕事も遊びも  
自分流

羽咋市シルバー人材センター  
羽咋市千里浜町カ1-20（☎22-2700）

詳しくは **羽咋市シルバー** で **検索**

高齢者活躍人材確保育成事業

## 木梨・米田法律事務所

〒920-0912 金沢市大手町7番34号  
電話 (076) 222-2820 F A X (076) 222-2672

弁護士 木梨 松嗣

弁護士 米田 弘幸



## 年末年始のごみの収集日

### 可燃ごみ

町会など	収集日
川原町、旭町、大川町、釜屋町、西釜屋町、栗ノ保地区、越路野地区、鹿島路町	12月29日(月)が最後で、 1月5日(月)が最初
本町、中央町、南中央町、的場町、東的場町、千里浜地区、邑知地区、余喜地区	12月30日(火)が最後で、 1月6日(火)が最初
東川原町、松ケ下町、柳橋町、鶴多町、御坊山町、島出町、富永地区、一ノ宮地区、上甘田地区	12月27日(土)が最後で、 1月7日(水)が最初

### 資源ごみの特別収集

町会など	収集日
本町、千里浜町（大宮、白山、宇賀、金比羅、なぎさ、はまなす団地）	1月5日(月) ※1月1日(木)の収集が休みのため
島出町、鹿島路町、千路町、柳田町、眉丈団地、上中山町	1月6日(火) ※1月2日(金)の収集が休みのため

雪が降った場合、ごみステーション周辺や路地の除雪について、町会の皆さままで作業にご協力をお願いします。



問 市生活安全課 生活安全係 (☎22-7137)

## ■市民リサイクル銀行 1月分

### 譲ります

- ・ポータブルトイレ
- ・ショーケース(硝子張り) 1ケース
- ・夏・冬ざぶとん(各10枚ずつ)
- ・シーリングライト  
(ナショナル 長形タイプ)
- ・パラグライダー 1隻
- ・ひな人形7段飾り一式

### 譲ってください

市ホームページでご確認ください。

問・申 市商工観光課 (☎22-1118)

## 人口の動き

- 人口 19,347人(−6人)
- 男性 9,197人(−3人)
- 女性 10,150人(−3人)
- 世帯数 8,529世帯(−1世帯)
- ※令和7年12月1日現在
- ( )内は前月比
- ※外国人住民を含む

### 【11月中の人口動態】

- 出生 4人
- 死亡 24人
- 転入など 39人
- 転出など 25人

## 羽咋都市租税教育推進協議会 令和7年度「税に関する標語」羽咋市優秀作品

納税で 輝く未来 切り拓け  
瑞穂小学校6年

税金は 豊かに くらすための 守り神  
栗ノ保小学校6年

## 今月の納税

納期限内の納付にご協力ください。

納期限 2月2日(月)  
市県民税 4期  
国民健康保険税 7期

スマホアプリやクレジットカードなどでも納付できます。



市ホームページ

問 市税務課 収納係 (☎22-1113)

## 広 告 欄

### 資格取得講習会(七尾会場【実施・月/日】)案内!

◆低圧電気取扱特別教育	【1/22】
◆ガス溶接技能講習	【1/26・27】
◆アーク溶接特別教育	【2/2・3】
◆グラインダー等特別教育	【3/5】
◆車両系建設機械運転技能講習(町野会場)	【3月予定】

★労災・雇用保険の手続きは事業者の義務です!  
事業主・ご家族・一人親方様の特別加入も 即手続きします。

(一社)七尾労働基準協会 ☎0767-52-5343

申込書など詳しくは当協会 のホームページ! 年間計画も掲載しています。

MUSBELL

うちの子も **結婚** できました!

独身のお子様の結婚相談

あきらめないで! まずはお気軽にご連絡くださいませ

マル適マークCMS取得 ムスベル株式会社  
結婚相談所ムスベル金沢  
金沢市西念4丁目18-40 NYビル2階

☎ 0120-138-026

通話料無料 営業時間: 10時~19時 定休日: 第2・第4水曜日

●市役所の連絡先  
(代表: 22-1111)

地域整備課  
・施設建設係 22-1119  
・都市計画係 22-9645

上下水道課  
・企業経理係 22-7133  
・上下水道建設係 22-7193

企画財政課 22-7162  
総務課 22-7161  
秘書課・政策調整室 22-0771  
監査委員事務局 22-7167

選挙管理委員会 22-7191  
学校教育課 22-7131  
企画振興室 22-7131  
生涯学習課 22-9331

# コスモアイル羽咋

## 改修工事のため、休館します。

臨時休館：令和7年12月30日～令和8年2月7日

2月8日(日)から再オープンいたします！  
最新情報はホームページやSNS等をご確認ください。

お問い合わせ先

TEL:0767-22-9888 (コスモアイル羽咋)  
ご案内時間：1/5(月)以降の平日9:00～17:00



ご迷惑を  
おかけいたします

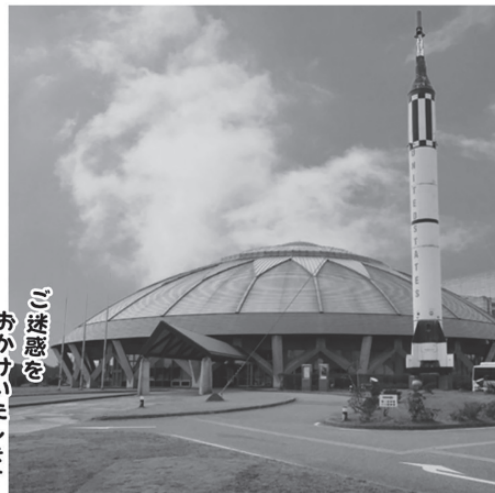

◆羽咋市立図書館は、入口を変更して【開館】します。詳しくはホームページ等でご確認ください。

### 市民文芸

第45回折口父子記念短歌大会（誌上大会）

#### ◆中学生の部 特選

寸刻の海に落ちてく夕焼けと  
映る光の道の眩しさ  
羽咋中2年  
中谷千梨奈

泣きあって仲間と努力笑い合い  
できた響きは青春の音  
中能登中2年  
安達 樹希

夕焼けと空にとどろく友の声  
白球めがけてグラブと走る  
宝達中2年  
高松 颯志

#### ◆高校生の部 特選

渚まで裸足で走るきみの背に  
こぼれるような波がおいつく  
田鶴浜高2年  
谷川 渚

遠ざかる名も呼べぬまま立ち止まり  
小指の糸は声を届けず  
田鶴浜高1年  
加納 那南

水張りの田んぼに映る夕焼けと  
自分の影が過ぎ去ってゆく  
羽咋高1年  
朝日 亮太

### 広告欄

#### 生徒 募集！ 編み物・手芸教室

第1～第4木曜日 9:00～15:30(時間は自由)

場所:羽咋健康友の会 TEL:0767-22-5731

月謝:7,000円(光熱費1,000円含む)

連絡先:神後 幸子 (090-4686-7405)

#### 広告募集 (広報はくい)

掲載料金・規格

規格 1枠 縦4.5㌘×横8.5㌘

料金 1枠 月額11,000円

発行部数 8,900部

申込期限 発行月の前々月の25日まで

問い合わせ・申込み 秘書課広報広聴係(☎22-0771)

PRに  
活用を

詳しくは、[広報はくい](#) [有料広告](#) [検索](#)



# まちかど探検隊!!

☎22-0771

市役所秘書課  
広報広聴係

## 羽咋市公民館研究集会

11月15日、上甘田公民館で、公民館関係者ら約50人が参加し、市公民館研究集会が開催されました。

集会では、上甘田公民館と富永公民館による活動事例発表が行われ、公民館活動の見識を深めました。また、妙成寺の国宝指定に向けた講演もあり、妙成寺についても学びを深める場となりました。

集会に先立ち、感謝状贈呈式が行われたほか、富永公民館で練習している箏曲クラブ「華」による演奏と上甘田公民館で練習しているオカリナ教室による演奏が披露されました。

### 表彰を受けた皆さま

※敬称略、カッコ内は地区名

中村 昭次(余喜)、釜谷 伸(羽咋)、丸谷 良(千里浜)、大橋 武俊(栗ノ保)、上嶋 尚美(邑知)、谷内 勝豊(鹿島路)、濱名 猛(鹿島路)、浦野 よし子(越路野)、西 和男(一ノ宮)、梅田 英隆(上甘田)

富永公民館の  
発表(左)上甘田公民館の  
発表(右)

節目の来場者となった坂田さん夫妻(右)

## 道の駅のと千里浜 レジ通過者200万人達成

11月15日、道の駅のと千里浜で、レジ通過者200万人、来場者500万人を達成し記念イベントが行われました。

記念すべき節目の来場者となったのは、福岡県福岡市からお越しの坂田慶斗さん、梓さん夫妻。坂田さん夫妻には、ケーキや菓子の詰め合わせなどが贈られました。

坂田さんは千里浜なぎさドライブウェイへ行く前に道の駅を訪れ、「海が近くて地元とは違う。とてもいい記念になった」と話しました。

## はくいこどもフェス 木に触れる体験の一日

11月16日、LAKUNAはくいで「はくいこどもフェス2025」が行われました。

今年の目玉は、全国を巡回する「木育キャラバン」。木の香りに包まれた会場では、木のおもちゃや遊具に夢中になるこどもたちの笑顔があふれ、木に触れて遊ぶ楽しさを育む時間となりました。

また、会場運営には羽咋工業高校の生徒がスタッフとして参加。遊び方を説明したり、こどもたちに優しく声をかけたりと、来場者を温かくサポートしました。



多くの親子連れが訪れたはくいこどもフェス



式辞を述べる岸市長

11月19日、羽咋市復興公営住宅新築工事の起工式が行われました。

岸市長は「本住宅の建設により、被災された方々が一日も早く羽咋の地で安心して暮らすことができるよう取り組んでいきたい」と復興への思いを述べました。

本住宅は、徒歩圏内にスーパーやドラッグストア、病院のある鶴多町の歴史民俗資料館南側において、鉄骨造3階建てエレベーター付きで70戸を計画し、ユニバーサルデザインや北陸の気候、維持管理に配慮した住宅となるよう整備される予定です。

## 原さんが農林水産大臣賞を受賞

11月20日、「フロンティアはら」の原雅幸代表が市役所を訪れ農林水産大臣賞の受賞を岸市長に報告しました。これは、農業経営の改善に積極的に取り組み、優れた成果を挙げた農業者に贈られる賞です。原さんは、無人トラクターや衛星データなどの活用により農業の省人化や作業効率化に取り組んでおり、こうした姿勢が高く評価されました。

原さんは「次の世代に農業を継承していくのが自分たちの使命だと思っている」と力強く話しました。



報告をした原雅幸さん(中央)と息子の陸斗さん(左)



新たに委嘱された朝川さん(千石町)

## 受け継がれる地域の支え

12月1日、民生委員・児童委員感謝状贈呈式と委嘱状伝達式がコスモアイル羽咋で行われました。

式では、長年にわたり地域福祉の向上に大きく貢献してきた退任委員の皆さまへ感謝状が、新たに委嘱された委員の皆さまへ委嘱状が手渡されました。

住民に寄り添い、相談支援や訪問活動など多岐にわたる活動を続けてこられた功績に、会場から温かい拍手が送られました。

※新たに委嘱を受けた民生委員・児童委員、主任児童委員の方々の一覧は14㉟

## 感性豊かな表現による文章が高く評価

感想や思いを文章で表現し優秀な作品に贈られる「赤羽萬次郎賞」に入賞した市内小中学生が、12月1日、市役所を訪れ岸市長に報告しました。

それぞれ、日ごろの思いや体験を丁寧に言葉でつづった作品が高く評価されました。

岸市長は「自分で感じたことを読み手に届けるのは大人でも難しいこと。これからも文章力の向上にがんばってほしい」と激励しました。

### 受賞した皆さま ※敬称略

【新聞感想部門】最優秀賞 北 侑真(羽咋小4年) 優秀賞 中村 颯世(栗/保小6年)、八野田 瑞月(邑知小6年)、木村 渚(羽咋中3年)  
佳作 楠 悠花(邑知小5年)、森田 蒼空(羽咋小6年)  
優秀学校賞 栗/保小学校 【地域活動部門】岡田 吟弥(羽咋中2年)



受賞を報告した児童生徒



## 県内初！羽咋市公式eスポーツチーム誕生

12月7日、LAKUNAはくいのeスポーツスタジオを拠点とした、本市公式eスポーツクラブの設立式が開催されました。

クラブは競技部門（エキスパート）とコミュニティ部門（ビギナー）、運営部門の3部門に分かれており、年齢や性別を問わず幅広い世代の人が参加できます。詳細は市ホームページで確認できます。



市ホームページ



eスポーツを楽しむ参加者



感謝状を受け取った館中社長（左）と村本さん（中央）

## 株式会社測商技研北陸へ感謝状

トキと共生するまちづくりに向けた事業に活用してほしいと株式会社測商技研北陸から企業版ふるさと納税で500万円のご寄附をいただきました。これを受け、12月8日、岸市長が館中憲次社長に感謝状を贈呈しました。

また、同行した石川県トキスーパーバイザー村本義雄さん（上中山町）には、同社で募った募金2万5千円が手渡されました。

館中社長は「羽咋で育ったトキが、能登の空をはばたき復興の希望となってほしい」と話しました。

## LAKUNAはくい来館者50万人を達成

12月13日、LAKUNAはくいの来館者数が50万人を達成しました。節目となる50万人目の来館者は、かほく市から訪れた橘桃子さんと<sup>かなた</sup>奏多さん、<sup>うた</sup>詩心さん、<sup>あこ</sup>彩心さん親子。

橘さん親子には、記念品として自然栽培米やドトール商品の詰め合わせが手渡されました。

橘さんは「1人で子どもを連れてきても安全に遊ばせることができるので、よくLAKUNAはくいを利用している。50万人目には驚いたが、皆さんに利用されているんだと実感した」と話しました。



記念品を受け取る橘さん親子



出場報告をした七尾DACHSの選手ら

## 七尾DACHS 仲間とつかんだ全国切符

12月15日、全国大会への出場を決めたバスケットボールチーム「七尾DACHS」の選手らが市役所を訪れ、岸市長に出場報告をしました。

同チーム所属の林<sup>ゆきな</sup>雪菜さん（羽咋中3年）、木<sup>こびき</sup>挽さちさん（同3年）、福<sup>いちか</sup>田依愛さん（同3年）、松<sup>れいな</sup>本禮菜さん（同1年）は、令和8年1月4日から東京都で開催される第6回全国U15バスケットボール選手権大会に出場します。

林さんは「安定したプレーでチームに貢献できるようがんばりたい」と抱負を述べました。

# 年末年始の休業日のお知らせ

■が休業日です。

施設名	電話番号	12月					1月				
		27日	28日	29日	30日	31日	1日	2日	3日	4日	5日
		土	日	月	火	水	木	金	土	日	月
LAKUNAはくい	23-4840										
ちりはまホテルゆ華	22-7500										
道の駅のと千里浜	22-3891			9:00～17:00のみ営業			9:00～15:00のみ営業 ベーカリー、ジェラートは休業				
ユーフォリア千里浜	22-9000					14:30～ 20:30 風呂のみ					
神子の里	26-3580										
コスモイル羽咋	22-9888				工事のため休館（1月末まで）						
図書館	22-9777										
各公民館	22-9331										
羽咋体育館	22-3312										
羽咋市武道館	22-6744										
羽咋市市民体育館	22-3312										
神子原スポーツセンター											
羽咋運動公園内弓道場											
羽咋運動公園内テニスコート											
羽咋運動公園内野球場											
すばく羽咋											
羽咋市柔道館											
眉丈台地スポーツ広場		12/ 1 から 2/28まで休館									
眉丈台地自然緑地公園 (OUTDOOR RESORT891)	22-7799										
市役所：窓口証明書の交付	22-5940										
羽咋すこやかセンター	22-1115										
歴史民俗資料館	22-5998										
社会福祉協議会	22-6231										
老人福祉センター	22-5313										
市民活動支援センター	22-9979										
千里浜児童センター	22-6318										
羽咋勤労者総合福祉センター	22-2700										
公立羽咋病院	22-1220	午前のみ (受付11:30まで)									
リサイクルセンター (ごみ処理施設)	27-1153	午前のみ 8:30～12:00									
衛生センター (し尿処理施設)	27-1153										
羽咋斎場	22-0420										
志賀斎場	32-0238										



日 時	行 事 名	場 所	担 当
7 (水)	10:00～11:00	シルバー人材センター入会者説明会	羽咋勤労者総合福祉センター
8 (木)	10:00～16:20	こころのケアサポート(要予約)	市役所 403会議室
10 (土)	9:00～	羽咋市消防出初式 (放水は10:00予定)	羽咋すこやかセンター
11 (日)	11:00～14:30	羽咋市成人式二十歳のつどい 受付11:00～実行委員企画11:30～ 式典13:00～	コスモアイル羽咋
14 (水)	10:00～11:00	シルバー人材センター入会者説明会	羽咋勤労者総合福祉センター
	13:30～15:00	栄養運動教室(要予約)	羽咋すこやかセンター
15 (木)	10:00～11:30	カフェつるかめ	老人福祉センター
17 (土)	13:30～15:00	羽咋市少年少女発明クラブ 「北電出前講座」	すこやかセンター
19 (月)	10:00～16:20	こころのケアサポート (要予約)	市役所 403会議室
20 (火)	10:00～12:00	親子サロンさくらんぼ 「親子リズムダンス、お茶タイム (300円)」	老人福祉センター
21 (水)	10:00～11:00	シルバー人材センター入会者説明会	羽咋勤労者総合福祉センター
	13:30～16:00	総合相談 (登記相談)	市役所 1階 101会議室
		総合相談 (行政相談)	市役所 1階 市民相談室
		総合相談 (心配ごと相談)	市役所 2階 消費生活相談室
		総合相談 (人権相談)	市役所 2階 201会議室
24 (土)	11:00～11:30	よちよちおはなし会	羽咋市立図書館
25 (日)	9:00～11:45	マイナンバーカード休日窓口 (要予約)	市役所 1階 6番窓口
26 (月)	10:00～12:00	手話かふえ	市役所 1階 101会議室
27 (火)	13:00～	4か月児健診	羽咋すこやかセンター
28 (水)	10:00～11:00	シルバー人材センター入会者説明会	羽咋勤労者総合福祉センター
30 (金)	9:00～	あそびの教室 (要予約)	子育てサロン

※各種行事については、状況により開催を見合わせる場合があります。

## 歴史民俗資料館臨時休館のお知らせ

企画展撤収作業のため、2/1(日)～2/16(月)の期間、臨時休館します。

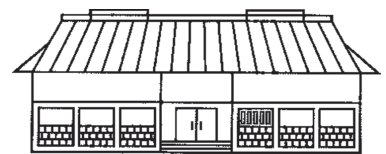

問い合わせ 歴史民俗資料館 (☎22-5998)



## 1月の休日医療機関・薬局

休日医療機関（午前9時～正午）  
休日当番薬局（午前9時～午後1時）  
事前連絡必要

※発熱症状のある人は、診療時間について事前に医療機関へお問い合わせください。  
※掲載情報は、12月18日現在です。医療機関および診療時間に変更となる場合もありますので当日の新聞や市ホームページなどでご確認ください。  
※休日に診療した場合は、休日料金が加算されます。

日	休日当番医・休日小児科当番医				休日当番薬局		
		名称	住所	電話番号	名称	住所	電話番号
1 (木・祝)		松柳医院（内）	羽 昨 市 島 出 町	0767-22-0011	瑠璃光薬局 碓石ヶ峰登り口店	羽昨市大町	0767-23-4368
		いけの整形外科	羽昨市南中央町	0767-22-0254			
	小児	公立能登総合病院	七 尾 市 藤 橋 町	0767-52-6611			
2 (金)		平場内科クリニック	羽 昨 市 中 央 町	0767-22-0238	押水瑠璃光薬局	宝達志水町 門前	0767-28-8585
		西村内科胃腸科クリニック	宝達志水町今浜	0767-28-2033			
	小児	恵寿総合病院	七 尾 市 富 岡 町	0767-52-3211			
3 (土)		前川医院（内）	羽 昨 市 酒 井 町	0767-26-0210	薬局マツモトキヨシ 高浜店	志賀町 高浜町	0767-32-3181
		池野整形外科耳鼻咽喉科医院	志 賀 町 高 浜	0767-32-0040			
	小児	とどろき医院	羽 昨 市 鶴 多 町	0767-22-7855			
4 (日)		おおの整形外科クリニック	羽 昨 市 鶴 多 町	0767-22-8858	さくら薬局 羽昨的場店	羽昨市 的場町	0767-22-9383
		四蔵医院（内）	志 賀 町 仏 木	0767-37-1030			
	小児	公立能登総合病院	七 尾 市 藤 橋 町	0767-52-6611			
11 (日)		いがわ内科クリニック	羽 昨 市 鶴 多 町	0767-22-7800	鶴多あおぞら薬局	羽昨市 鶴多町	0767-22-8931
		河崎医院（外・胃腸・内）	志 賀 町 高 浜	0767-32-0019			
	小児	恵寿総合病院	七 尾 市 富 岡 町	0767-52-3211			
12 (月・祝)		志賀クリニック（内）	志 賀 町 高 浜	0767-32-5307	羽昨菜の花薬局	羽昨市 柳橋町	0767-22-7722
		羽昨診療所（内）	羽 昨 市 柳 橋	0767-22-5652			
	小児	松江クリニック	羽昨市松ヶ下町	0767-22-7888			
18 (日)		四蔵医院（内）	志 賀 町 仏 木	0767-37-1030	ヒラバ薬局	羽昨市 川原町	0767-22-7788
		前川医院（内）	羽 昨 市 酒 井 町	0767-26-0210			
	小児	国立病院機構七尾病院	七 尾 市 松 百 町	0767-53-1890			
25 (日)		ひしまクリニック（内・外・救）	羽 昨 市 旭 町	0767-22-1205	なぎさ薬局	羽昨市旭町	0767-22-0171
		保志場内科クリニック	羽 昨 市 的 場 町	0767-22-0807			
	小児	公立能登総合病院	七 尾 市 藤 橋 町	0767-52-6611			

## コスモアイル羽昨開館30周年記念事業

### 宝くじ文化公演

### 森口博子コンサート×ジャガーズものまねライブ

日時 令和8年3月7日(土) 14:00開演（13:30開場）

開場 コスモアイル羽昨

出演 森口博子 / ジャガーズ

チケット発売開始日 令和8年1月7日(水)

チケット販売所 羽昨体育館

（販売時間：平日のみ 9:00～16:30）

チケット料金 全席指定 1,300円（当日券1,500円）

※宝くじ助成による特別料金です。

※お釣りの準備が十分でないため、お釣りができないよう  
ご協力をお願いします。

※前売にて完売の場合は、当日券はありません。

※チケットのキャンセルはできません。

宝くじ文化公演  
コスモアイル羽昨  
開館30周年記念事業  
2026  
3.7  
土曜日  
開演13:30  
開演14:00

森口博子コンサート  
×  
ジャガーズ  
ものまねライブ  
in 羽昨市

コスモアイル羽昨 大ホール

チケット料金 全席指定 1,300円（当日券1,500円）  
宝くじ助成による特別料金です。

チケット発売開始日 令和8年1月7日(水) 9:00～16:30  
チケット販売所 羽昨体育館

お問い合わせ 市生涯学習課（☎22-9331）

問い合わせ 市生涯学習課（☎22-9331）



羽咋で素敵な出会い、見つけませんか？

# 恋活inはくい

2026. 2.15 日

〈受付〉10:30～  
〈開始〉11:00～  
〈終了〉14:00

**場 所** 羽咋すこやかセンター2F研修室

**参加費** 男性 2,500円 女性 1,500円  
(当日支払い・現金のみ)

**対 象** 男性：30歳～45歳 6名 (羽咋在住者・在勤者・移住希望者)  
女性：30歳～45歳 6名 (住所要件はありません)

**申 込**



こちらのQRコードを読み取って、いしかわ縁結びイベント専用サイトから  
ご応募ください

※申込みにあたり、いしかわ縁結びイベントの会員登録(登録無料)が必要です

**お問い合わせ先**

(社福) 羽咋市社会福祉協議会 ☎ 0767-22-9315

## 内 容



簡単！クッキー  
デコレーション



軽食ピュッフェ  
もご用意

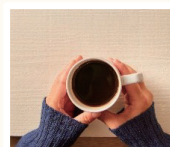

1対1トークで  
しっかりお話し

...などなどゆっくり仲良くなれる企画を準備！

内容の一部が変更になる可能性もあります

お土産  
つき

**応募締切** 2月6日(金)  
(抽選により決定)

企画展  
開催中

# 能登復興の祈り

入館無料

氣多大社、正覚院、妙成寺、總持寺祖院、須須神社の資料を一堂に展示します。能登を代表する5社寺の「祈りの資料」を見られる良い機会です。能登の歴史を知り、見つめ直し、復興への一助となれば幸いです。

**会 期** 12月9日④～1月31日⑤

**休館日** 月曜および12/27～31日  
※1/1～3日は特別開館

**時 間** 9時30分から17時まで  
※入館は16時30分まで

**主 催** (一社)能登国指定文化財保護活用連携機構

**共 催** 羽咋市

**協 力** 羽咋市教育委員会(歴史民俗資料館)

**問い合わせ** 羽咋市歴史民俗資料館 TEL. 22-5998

歴史民俗資料館Instagram



@REKIMIN\_HAKUI



## 編集後記

道の駅のと千里浜とLAKUNAはくい、レジ通過者200万人、来場者50万人を達成しました。【表紙・26・28頁】節目の来場者はいずれも市外からお越しの方で、羽咋市の魅力が着実に広がっていることが実感でき、うれしい気持ちでいっぱいです。今年も、地域の皆さまとともに、二つの玄関口から交流が広がり、希望あふれる一年になることを願っています。(竹津)

広報に掲載した各種行事については、状況により開催を見合わせる場合があります。行事実施の有無については、お手数ですが主催者へお問い合わせください。



広報はくいは、再生紙と植物油インクを使用しています。  
羽咋市は、環境保全活動を積極的に推進しています。



見やすく読みまちがえにくい  
ユニバーサルデザインフォントを  
採用しています。