

広報
はくい
HAKUI

2005

8

No.638

そよとこと!



ミヨトくん[海バージョン]

タイトル「そよとこと!」の由来

相手の話に、「そう、そのとおり」と、同感の気持ちをもって受け答えるときのことばや態度です。お互いに思いやりをもって、交流を深めたい。そんな願いを込めてサブタイトルにしました。

今月の
特集

“柴垣海水浴場”のゆくえ

～柴垣観光協会の決断～ 2P

農村・資源環境保全 4P

まちかど探検隊 6P

図書館情報 8P

人物はくい史 9P

はくい子育て情報局 10P 11P

地域間交流-1 お元気ですかふるさとさん 12P

ベサンの羽咋体験記 12P

地域間交流-2 らぶ♪ はくい人 13P

姉妹都市交信 13P

募集/イベント/お知らせ 14P

8月のカレンダー 22P

羽咋イズム/891再発見 24P

「アラビアンナイト/マイセン陶板」
服部敏治さん(金丸出町出身)から寄贈



“柴垣海水浴場”のゆくえ

6月21日、柴垣観光協会の臨時総会において、今年の海水浴場開設の見送りが決まりました。水明遠浅の海で知られる“柴垣海岸”がどうなっているのか。岩城英彦さん（柴垣観光協会会長）にお話をうかがいました。



▲昭和52年頃の賑わった柴垣海水浴場のようす



柴垣観光協会会長・岩城英彦さん

■海水浴場はどうなるんですか？

「海水浴場と浜茶屋は必ずついたもんや。最盛期には、浜茶屋8軒、組合会員の数も80名以上やったけど、今は浜茶屋2軒。30人弱に減った会員も高齢の人ばかりで若い人がおらん。浜開きをするにも、5月の連休前に大がかりな海岸清掃が必要になる。駐車場も含めて、海水浴場を開いて維持していくには負担が大きくなりすぎた。人

手や運営面から、今回は見合わせたわけですよ」と語る岩城さん。会員の減少と高齢化。そして昨年の台風の影響も大きかったようです。

「長手島をはさんで柴垣海岸といわれる範囲は広い。人間の力だけではどうしても限界があるね。先日も浜の掃除をしたんやけど、タイヤショベルなど市の重機がなければ全体の掃除は難しい。特に、福井の水害の時は漂着物が多くて大変やった。大きな看板まで流れ着いたりして。できることなら浜掃除も続けて、海水浴場も市と協力しながらできればよいか…」と表情が曇ります。

海水浴臨時列車「はまかぜ号」の思い出



▲列車の行き先を表すサボ（看板）

昭和30年代には、旧国鉄七尾線と北陸能登鉄道が連結して「金沢―柴垣」間を走る、海水浴臨時列車「はまかぜ号」が運行されたこともありました。



柴垣駅を降りるとすぐ目の前に海が広がっていました。

子どもの頃、夏休みの楽しみはなんといっても海水浴でした。当時、金沢で海水浴といえば、粟崎と金石の両海水浴場が殆どでした。でも年に1回か2回は、能登の柴垣やお隣富山県の氷見海岸に連れていってもらいました。なかでも柴垣は石川県一の海水浴場で金沢から直通の臨時列車「はまかぜ号」が運転されていたので、この列車に乗るのも楽しみの一つでした。当然ですが客車の窓は全開です。煙の石炭粉がよく目に入りました。

◀昭和30年代前半のころの「はまかぜ号」写真と文：小原修さん（白山市）

【柴垣海水浴場の歴史】

昭和2年ごろに初めて海水浴場が開設され、当時は2、3軒の浜茶屋で運営されていました。昭和39年7月に、羽咋市が公営海水浴場として運営を始め、民宿組合が結成された後、柴垣観光協会が運営を引き継ぐことになりました。

今では見かけなくなったタイヤチューブ状の浜茶屋の貸うきわです。▶（写真：昭和48年）



■変わるものは・・・

「浜茶屋がないということやし、遊泳区域を示すブイや水の事故に目を配る監視員がいなくなるね。浜では今まで清掃協力費として料金をとっていたが、今年とはならないことで逆に戻ってくるお客さんもいるだろうね。ただ、人が集まればゴミの処理も心配になってくる」と、海水浴場を開かないことでの影響を予想しています。

■変わらないのは・・・

「変わらんものはきれいな海。北陸随一の海水浴場やった。今もその気持ちは変わらない」と、浜を見つめる岩城さん。「天気相手のところはあっても、今年も海水

浴客は来ているし、浜茶屋がなくても民宿はあるから一時休憩はできます。新聞にも出たので、宿泊予約のお客さんに『自己責任で泳いでいただくことになります』と連絡したけど、キャンセルは一件もでなかったね」と、口元から自然と笑顔がこぼれます。

「柴垣の海は遠浅で安全。いざという時は漁協の船に無線で連絡して素早い行動ができる。どういう形での再開がこの浜にとっていいのかを考えながら、市と柴垣町会、柴垣漁協の関係機関と協議していきたいね」と、今後の見通しを語ってくれました。

■取材後記

新聞記事でもご存知のとおり、今夏、海水浴場の開設が見送られました。一度やめてしまうと、なかなか再開は難しいものです。当初、その事実を記事に書こうとしていますが、“変らない美しい海”を伝えるには不十分でした。先日もクリーン運動が行なわれましたが、今回の話で「どうにかしたい」という想いが市民の中からあがってくればと思います。（広報・藤原）



砂遊びをする子ども達(今年の柴垣海岸)

元気な地域農業を実現するために！

(農林水産省からのお知らせ)

農林水産省では、これまでの農業を取り巻く情勢の変化や施策の検証結果等を踏まえて、今後10年程度の施策展開の羅針盤として、基本計画を策定しました。その中の具体的施策の一つ「農村・農業用水などの資源の保全管理施策」について、お知らせします。

○どうして資源保全施策が必要な？

農地・農業用水などの保全環境が困難に

これまでは地域共同の取組みにより維持してきましたが、過疎化・高齢化・混住化などが進み集落機能が低下したため、地域共同活動への参加の減少、農地や水路へのゴミ放棄など保全環境上の課題が増大しています。

優良農地や水利施設を守っていく必要性

農地面積の6割に達する優良な整備済み農地や40万km（地球約10周分）に及ぶ水路などの適切な更新や保全管理が必要です。

農村環境に対する国民の要請に応える必要性

国民の要請が高まっている農村の自然環境や景観の基礎となる、農地・農業用水などの健全な保全管理が欠かせません。

国民共有の財産である農地・農業用水などの資源を良好な状態で次世代に継承するための施策を導入します！（平成19年度から）

「農地・農業用水等の資源」は国民共有の財産です。

農地・農業用水などの資源は、農業者の生産基盤であるとともに、食料の安定供給、国土保全や自然環境保全など農業の有する多面的機能の発揮に欠かせない「社会共通資本」であり、その効果は地域住民や国民全体に波及しています。

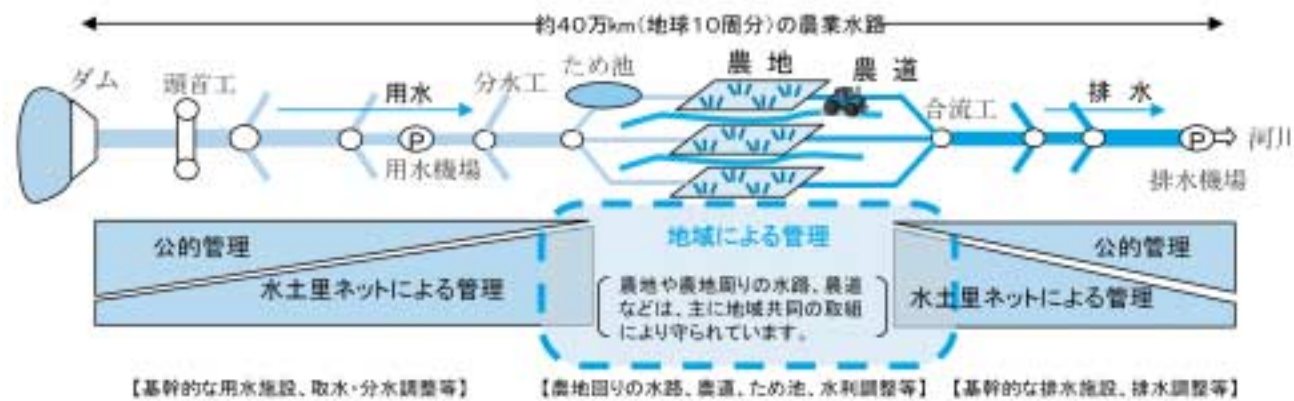
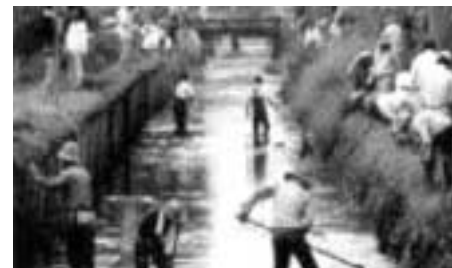

水土里ネットとは土地改良区の愛称です。地域に開かれ、より身近に感じられる改良区をめざし「21世紀土地改良区創造運動」を全国ですすめています。

「水」… 農業用水、地域用水など。
「土」… 土地、農地、土壌など。
「里」… 農村空間。農家や地域住民が一体となった生活空間など。

○資源保全施策ってどんなもの？

- 地域の創意工夫や多様な取組みを基本とします。
- 地域共同の取組みを支援することで農地・農業用水等の資源や農村環境の保全や農村地域の維持・振興につながります。
- 平成19年度からの施策の導入に向けて、平成17年度から全国約400地区で調査に着手します。



「地域共同」、「多様な主体」が枠組みの基本
集落などのまとまりのある地域を対象に、農家や地域住民、都市住民、NPOなどが一緒になって、農地・農業用水や農村環境を保全していく仕組みをつくります。

農村の自然環境や景観の保全など社会の要請にも応える仕組み

農地や農業用水などの保全とあわせて、農村の自然環境や景観の保全にも取り組みます。

支援の必要のある効果の高い取組みに対象を限定

水路などを長持ちさせる取組、自然環境や景観を保全する取組など地域社会全体への貢献や農村の振興の観点から見て「効果の高い地域共同の取組」に対して支援を行うこととし、有効にお金を使います。

「緑と花のまちづくり推進員」養成講座 受講者募集

まちの大切な緑や花を自分達の手で守り育てていきたい方、養成講座を受講しませんか？

- 募集対象 緑や花に興味があり、地域の緑を自分達の手で育てていきたい方で石川県内在住の18歳以上の方（5日間すべての講座を受講できること）
- 開催日 9月7日～9日、15日・16日の5日間
- 講座内容 庭木の管理、花壇のデザイン・製作、コンテナガーデン製作
- 開催場所 石川県緑化センター（羽咋郡志賀町字火打谷ハ44）
- 受講料 無料
- 応募締切 平成17年8月24日(水)まで
- 問い合わせ (財)いしかわ緑のまち基金 ☎(076)225・1771

※詳しくは、市建設課(☎22・9645)まで、パンフレットが置いてあります。

新しい農業委員会委員が決まりました

7月19日の任期満了にともなう羽咋市農業委員会委員選挙の投開票が、7月10日行なわれ新しい委員が決まりました。

○公選による農業委員会委員 (敬称略)

第1選挙区	第2選挙区
福浦俊雄	石井 毅
森田 尚	前田榮藏
嵐 勇信	山本 猛
西屋正勝	九笹一徳
	楠 茂俊
第3選挙区	第4選挙区
横井 進	長瀬清隆
松生正信	谷内清治
小山壽市	折戸利弘
	竹田孝正

○公選による農業委員会委員

山田長久	宮本 弘
土田武雄	横山榮司



まちかど探検隊

広報係では、あなたの回りの身近な話題を待ってます。☎22-0771へ



▲みんなで楽しく踊りましょう!

笑顔が集う! ふれあいバザー

6月19日、大川町の『あおぞら』で、第5回ふれあいバザーが開催されました。

新しい建物に移転してから初めてのバザーは、多くのボランティアの協力により、日用品バザーやちびっこコーナー、焼きそば、餃子などの販売もあり、大勢の方が訪れました。

ステージでは、羽咋中学校吹奏楽部による演奏、翠松会の踊り、一ノ宮不動太鼓など、子どもから高齢者まで、障がいがある人もない人も、一緒に歌い、踊り、太鼓をたたき、楽しい一日を過ごしました。

ハンディキャップのある人を、暖かく見守り応援する羽咋市民の輪がだんだん広がっていくのを感じました。

禅寺で修行生活一週間!

市内の小中学生が曹洞宗の古刹、永光寺(ようこうじ・酒井町)で共同生活しながら学校に通う「通学合宿 in 永光寺」が6月19日から6泊7日で行われました。

参加した小学生13人、中学生7人は、毎朝5時10分に起床、清掃、読経(どきょう)を終えた後に登校。夕食後、坐禅や茶道体験をしたりして、午後9時半には消灯・就寝するという規則正しい生活を送りました。

最後の晩には、カレーづくりに挑戦。慣れない包丁さばきながらも、おいしいカレーを作りあげ、寺を訪れた親たちにふるまいました。

食前にいつも読み上げる「五観の偈(ごかんのげ)」のひとつ、「おいしさを作ってくれてありがとう」を実感したでしょう。



▲最後の夜もみんなで協力、カレーづくり

保育所園児が地震にあう!?

7月4日千里浜保育所の園児たちが、起震車で震度5の揺れを体験し、地震の恐さをからだで学びました。

揃いの防火法被を着た園児たちは、消防署・消防団の人からはしを聞いて、年長さくら組さんが「火遊びやあぶない遊びはしません」と誓いの言葉を拍子木を打ちながら言いました。その後、防火たんざくを七夕の笹に結びつけ、順番に起震車を体験しました。



▲「きゃあ〜揺れるう〜」起震車グラグラ号を体験



▲綱引優勝10連覇達成、富永地区のみなさん

羽咋地区が総合V6

7月3日を中心に、第48回羽咋市民体育大会が行われ、羽咋地区が総合優勝。千里浜地区が2位、栗ノ保地区が3位に入賞しました。

◆各地区の優勝競技

- ◇羽咋地区=ソフトボール・バレーボール男子・バドミントン
- ◇千里浜地区=ソフトテニス・ボウリング・グラウンドゴルフ
- ◇栗ノ保地区=バスケットボール・バレーボール女子・水泳
- ◇富永地区=テニス・綱引◇一ノ宮地区=剣道・弓道・セーリング・ゴルフ◇邑知地区=卓球女子◇余喜地区=野球・卓球男子
- ◇鹿島路地区=陸上男子・陸上女子・ゲートボール

ひびけ歌声! 合同音楽祭

7月6日コスモアイル羽咋の大ホールで、小中学校合同音楽祭が開かれました。

子ども達は鍵盤ハーモニカなどの合奏や合唱、創作ミュージカルなど、日頃の成果をじゅうぶん発揮し、素晴らしい歌や演奏で会場を訪れた人たちを魅了しました。

最後は両中学校の吹奏楽部の演奏で、出演した児童・生徒と会場の全員で「翼をください」を大合唱し、会場はひとつになりました。



▲最後は会場全員で「翼をください」を大合唱

服部敏治氏、ドイツの芸術マイセンを寄贈

欧州磁器の最高峰とされるマイセン28点が、このたび市にやって来ました。寄贈されたのは東京在住の会社社長、服部敏治さん(74歳:金丸出町出身)で、これまでも移動図書館車スワン号や福祉基金など、羽咋市に大きく貢献されています。「芸術文化の向上に役立て、広く市民の皆さんに見ていただきたい」と、収集したコレクションの中から寄贈されました。

コスモアイル羽咋内にある図書館前ギャラリーで展示ケースに入れて、9月から一般にも公開する予定です。



▲ブルーオニオンのティーセット



「接続のない一点ものの陶板としては「アラビアンナイト」は、国内最大のものです。



▲マイセン陶磁器、陶板についてマイセン磁器日本総代理店の方から説明。(左から)議長、服部さん、市長

●開館時間
平日 午前9時～午後6時
土・日・祝 午前9時～午後5時

●8月の休館日
8/31までの夏休み期間、休まず開館します。読書感想文や調べ学習など夏休みの課題は、図書館の資料を利用して早めに片づけましょう！

●たのしいおはなし会
8月6日(土)
午後2時30分～
コスモアイル羽咋・研修室

●ちいさなちいさなおはなし会
8月13日(土)・20日(土)
27日(土)
午後2時30分～
コスモアイル羽咋・和室ほか

●連絡先 ☎22・9777
電子メール
lib@city.hakui.ishikawa.jp

8月の新着図書

(子ども向け)
ウォーリーのゆめのくにだいぼうけん(マーティン・ハンドフォード) サルビルサ(ススキコース) くんちゃんにじ/くんちゃんのはたけしごと/くんちゃんもりのキャンプ(ドロシー・マリ) つきのぼうや(イブ・スパンク・オルセン) ピーターラビットの絵本(ビアトリクス・ポター) しずくの首飾り(ジョーン・エイキン) ぼくどこからきたの?(ピーター・メイル) はじめてのピンホールカメラ入門(熊崎勝) 公園のふしぎ観察記(岩崎京子) 宇宙図鑑(藤井旭写真) ガラスのうさぎ(高木敏子) めがねっこマノリート(エルピラ・リンド) ホタルの光る川(関口シュン) あした天気になあれ(永松美穂子) ドラゴン・スレイヤー・アカデミー1巻～5巻(ケイト・マクマラン)

■「カブト・クワガタ虫工作教室」
としょかんの本でつくる季節の工作シリーズ～小学校低学年向き～
とき 8月7日(日)
午前10時～12時
ところ コスモアイル羽咋・研修室
問い合わせ・申し込み
図書館 ☎22・9777

□子ども本棚
「水辺のあそび」

HAKUI LIBRARY 図書館 情報



(一般向け)
妖しき愉しき妖怪学(京極夏彦) 心の壁、愛の歌(蓮見圭一) サウスポンド(奥田英朗) 17才のええじゃないか(宗田理) SPEED(金城一紀) 永遠の誓い(佐川光晴) 愛加那(植松三千里) グルメ女と優しい男(望月あんな) さよならアメリカ(樋口直哉) 浄土(町田康) 天使がいた三十日(新堂冬樹) 東京DOLL(石田衣良) 波に座る男たち(梶尾真治) 夏の吐息(小池真理子) 陽気な幽霊(栗本薫) 乱調(藤田宜永) 小説田中久重(重門冬二) 焼身(宮内勝典) 虎を鎖でつなげ(落合信彦) 本当はちがうんだ日記(穂村弘) 水の宴(中上紀) なぎさの媚薬(重松清) うなぎ鬼(高田侑) 世界中が雨だったら(市川拓司) 六〇〇度の愛(鹿島田真希) 絶海にあらず(北方謙三) ダウン・ツ・ヘブン(森博嗣) 妖精と妖怪のあいだ(群ようこ) 赤絵の桜(山本一力) 有栖川の朝(久世光彦) 一枚摺屋(城野隆) 死神の精度(伊坂幸太郎) シリウスの道(藤原伊織) モーダルな事象(奥泉光) 山田太郎と申します(玄月) 概説 現代日本のことば(佐藤武義) 栃と餅一食の民俗構造をさぐる(野本寛一) 駄菓子屋横丁の昭和史(松平誠) 賞賛語・罵倒語辞典(長野伸江) 愉快な日本語講座(添田建治郎) モダン道頓堀探検(橋爪節也) 禅(中尾良信) メディアは戦争にどうかかわってきたか(木下和寛) ルポ諫早の叫び(永尾俊彦) 中越大地震(長岡市災害対策本部) 自民党を壊した男(読売新聞政治部) 囚われの少女ジェーン(ジェーン・エリオット) 母が消えた(岩村暢子) 報道されないロシアの現実(アンナ・ポリトコフスカヤ) そして遺されたもの 哀悼 尼崎脱線事故(週刊文春特別取材班) 極上キャンプ(かざまりんぺい) おしゃれなマヨネーズクッキング(文化出版局)

■廃棄予定の雑誌リサイクル
平成14年4月～平成15年3月までに受け入れた雑誌のリサイクルをおこないます。
とき 8月6日(土)～8月16日(火)
ところ 羽咋市立図書館内

□今月の本棚
「自然野外遊び」



私たちのふるさととは、文化の薫り高き地です。ここでは各分野で注目を集めた羽咋出身者やゆかりのある人物を通して、羽咋の歴史物語を見つけていきます。

映画『風の子』の原作者・山本映佑と小母さん <その4>

昭和24年2月全国封切りされた映画『風の子』は、疎開の苦しい生活にもめげず、明るく強く生きぬく少年を描いた作品として、当時の国民に大きな感動を与えました。原作者の山本映佑さんは、羽咋市酒井町に疎開していた当時13歳の中学生。口々の行われた羽咋には、多くの人がつめかけました。

天才少年現る

映佑の書いた綴り方は、人に見せるために書いたのではなく、お父さんを慕い、お父さんに会えたときに全部見せるつもりで書いたものでした。

ところが、戦後復興した綴方運動のさきがけともいえる児童雑誌『赤とんぼ』の編集部に、映佑の作品が届いてから、彼は一躍脚光を浴びることになったのです。

昭和21年5月ころ、編集部の藤田圭雄さん(詩人、童話作家として活躍)は、綴方運動を復興したものの、戦時中の空白が大きく、なかなか望むような作品が出てこないと思っていたとき、映佑の綴り方を読み、その素直で飾らない文章に大変感激しました。

藤田さんはそのときのことを、次のように書いておられます。

「5月であったか6月であったか、入社したわたくしの机の上に通の分厚い封筒が置いてあった。そして、その中に入っていた



▲藤田圭雄

のが『先生と皆様へ』である。読んでいううちにわたくしの体はふるえて来た。うれしかったので

ある。こう早く、こんなに立派な、しっかりした綴方が生まれて来ようとは予期しなかったことである。」

(綴方集『風の子』あとがきより抜粋)

さっそく選者の川端康成先生(昭和43年ノーベル文学賞受賞)に見せたところ、先生の思いも同じでした。



▲川端康成

「『風の子』は上手な綴方、おもしろい綴方というだけにとどまらないで、一人の子供の立派な行き方を見せているところに意義があり、価値もある。子供自身の文章によって、子供自身の良識によって、子供のこのような生き方の語られたことは、まったく珍しく尊い。映佑君は山家にいて、しかも家庭教育だけで、これほど知性のみがかけられていることも、まったく珍しく尊い。」

(綴方集『風の子』序文より抜粋)
藤田さんは能登に電報を打ち、映佑の書いたものを全部送るよう伝えました。映佑は、自分の作品がどれほどの評価を得たのか、多分正確にわからないまま、仕上



▲畑の中の映佑

がった作品を次々東京に送ると、そのほとんどが『赤とんぼ』に掲載されました。

当初、映佑の作品は投稿扱いでしたが、そのうち一般作家と同じになりました。なにしろ、大仏次郎、川端康成、岸田国士、豊島与志雄、野上彌生子など錚々たる文人に混じり、映佑の作品が掲載されたのです。竹山道雄の名作「ピルマの竖琴」が連載されたのも、そのころの『赤とんぼ』でした。

そして映佑の作品が雑誌に掲載されたことで、彼の名と作品は大きく広まっていきました。

その年の9月、NHKラジオで『先生と皆様へ』が放送され、また、国定国語教科書の選者をしてきた児童文学者の石森延男さんの目にとまり、映佑の作品が四年生の国語教科書に載ることにもなりました。

新聞や雑誌に“天才少年現る”ともてはやされ、能登の片隅で細々と疎開生活をおくっていた少年が、一躍時代の寵児として世間に知られるようになりました。

そのとき、映佑の活躍をじっと見守る人がいました。当時日本映画社の教育映画部長だった多湖隆さんです。映佑の綴り方を原作に、映画化できないかと考えていたのです。

(文・藤田豊郁)

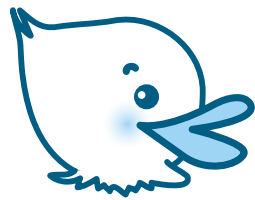

子育て情報局

各教室や健診の
お問い合わせは
健康福祉課

☎22-1115

子育てふれあい広場

未入所児とその家族を対象に、遊びや情報交換の場として、4つの保育所・園を開放しています。

また、西北台保育所では午前中、子育て支援室や所庭を開放しています。どなたでも自由に参加できます。参加は無料。お気軽にお越しください。

時間 午前9時30分～11時

対象 保育所未入所の親子

連絡先 西北台保育所 (☎22・1559)
こすもす保育園 (☎22・8181)
千里浜保育所 (☎22・0764)
とき保育園 (☎24・1001)

とき	内容	ところ
8月1日(月)	ミニプールで遊ぼう	西北台保育所
2日(火)	夏のおそびを楽しもう	こすもす保育園
4日(木)	水あそびをしよう	千里浜保育所
5日(金)	夏のおそびを楽しもう	とき保育園
8日(月)	色水あそびをしよう	西北台保育所
9日(火)	夏のおそびを楽しもう	こすもす保育園
11日(木)	水あそびをしよう	千里浜保育所
12日(金)	夏のおそびを楽しもう	とき保育園
18日(木)	野菜のスタンプで遊ぼう	千里浜保育所
19日(金)	エプロンシアターを楽しもう	とき保育園
22日(月)	シールで遊ぼう	西北台保育所
23日(火)	手遊び・歌遊びをしよう	こすもす保育園
25日(木)	野菜のスタンプで遊ぼう	千里浜保育所
26日(金)	育児講座(看護師)	とき保育園
29日(月)	風船で遊ぼう	西北台保育所
30日(火)	一緒に遊ぼう	こすもす保育園

乳幼児健診

会場 羽咋市文化会館2階和室

受付時間 午後1時15分～2時

4カ月児健診

8月10日(水) 平成17年4月生

1歳6カ月児健診

8月25日(木) 平成16年1月生

3歳児健診

8月24日(水) 平成14年3月生

千里浜児童センター (☎22・6318)

市内の方はどなたでも利用できる、多彩な遊びが楽しめる施設です。

利用時間 午前9時～午後6時 **利用料** 無料 **お休み** 毎週火曜日
毎週金曜日 午後4時 トランポリンクラブ

とき	内容	参加費
8月★6日(土) 午前10時	アニメ映画会	
★7日(日) 午前10時	飯ごう料理体験	材料費50円
※飯ごうでご飯を炊いてカレーを食べよう。家族の人も一緒にどうぞ!		
24日(水) 午前9時30分	老人センターへ行こう	
※お手玉やフラフープで遊ぼう。		
29日(月) 午前10時	卓球大会	

夏休み週間(午後2時～午後5時)

- ①<絵手紙週間>1日(月)～6日(土)※友だちや親せきに夏のおたよりを出そう。
- ②<わんぱく週間>7日(日)～13日(土)※竹で紙でつぼうを作って遊ぼう。
- ③<工作週間>14日(日)～20日(土)※ペットボトルで花ピンを作ろう。
- ④<遊びのチャンピオン週間>21日(日)～27日(土)
※ビー玉つまみ、ピンポン玉つき(21日～24日練習、25日～27日記録大会)

★印は家族の方どなたでも、お子さんと一緒に参加できます。
※平日の午前中は未入所児とその家族の方など、ご自由に利用ください。
幼児用乗り物カーやすべり台やブランコ、マットなど遊具も揃っています。

育児相談

毎週日曜日、午後1時～5時まで
で育児相談をしています。

- 第1日曜日 穴川栄養士
- 第2日曜日 沢田看護師
- 第3日曜日 鍋谷保育士
- 第4日曜日 村上保健師

どなたでもお気軽に、ご参加・ご相談ください。

はくい子育てサロン(☎22・1518)

子育て中の方々、子どもと一緒にちょっと寄って、ホッとできる場です。

場所 あだちストアジョイフル店

時間 午前10時～午後6時

お休み 年末年始

たんぼぼ広場 第1・3土曜日
午前10時～午後3時

催し物

☆お楽しみデー 第1・3水曜日 午前11時～12時

☆誕生会 8月10日(水) 午前11時～12時

☆講座 「ベビーとお母さんの3B体操」講師：陰本景子さん
8月25日(木) 午前11時～12時 場所：羽咋公民館和室

※事前に参加人数を把握するため、8月18日(木)までに子育てサロンへ申し込みしてください。

3B体操ってなあに?

音楽にあわせて、3種類の手具(ボール=Ball、ベル= Bell、ベルター= Belter：ベルト状にした輪)を使って身体を動かし、健康でしなやかな心と身体をつくる体操です。



児童扶養手当、特別児童扶養手当、ひとり親家庭等医療費助成制度 現況届の提出が必要です!

下表の手当や資格は、年1回現況届の提出が必要です。この届は、今年8月分からの手当を受けられるかどうかを調査する大切なものです。期間中に手続きをしなかった場合は、支払期日に手当が受けられなくなります。また、2年間現況届を提出しなかった場合は、受給資格がなくなります。

現況届の種類	届出期間	届出場所
児童扶養手当	8月1日(月)～8月31日(木)	健康福祉課10番窓口
ひとり親家庭等医療費受給資格	同上	同上
特別児童扶養手当	8月11日(木)～9月9日(金)	健康福祉課11番窓口

問い合わせ 市健康福祉課・子育て支援係 (☎22・1114)
援護係 (☎22・1048)

平成17年度羽咋市職員採用候補者試験要綱

書類請求・交付・提出・問い合わせ先 羽咋市役所・総務課人事係

■住所 〒925-8501 石川県羽咋市旭町ア200番地 ■電話番号 (0767) 22・7161

■電子メールアドレス soumu@city.hakui.ishikawa.jp ■FAX番号 (0767) 22・7135

1 職種、採用予定人員

職種	採用予定人員	年齢	学歴・資格免許
社会福祉士	1人	昭和40年4月2日以降に生まれた方	社会福祉士の資格を有する方

2 受験資格

次のいずれかに該当する方は受験できません。

- ①日本の国籍を有しない方
- ②地方公務員法第16条に規定する次の欠格条項に該当する方

ア)成年被後見人又は被保佐人 イ)禁こ以上の刑に処せられ、その執行を終るまで、又はその執行を受けることがなくなるまでの方 ウ)羽咋市職員として懲戒免職の処分を受け、その処分の日から2年を経過しない方 エ)日本国憲法施行の日以後において、日本国憲法又はその下に成立した政府を暴力で破壊することを主張する政党その他の団体を結成し、又はこれに加入した方

3 試験期日及び会場

◆1次試験 期日 10月16日(日) ◆2次試験 1次試験合格者に通知します。
会場 羽咋市内(受験者あて通知します) 11月下旬に実施予定。

4 試験科目及び方法

- ◆1次試験 (1)教養試験 公務員として必要な一般的知識及び能力について筆記試験を実施 (2)論文 文題についての理解度、思考力及び文章についての論文試験
- ◆2次試験 (1)面接試験 人物について個別面接実施

5 一次試験に必要な書類

(1)受験申込書(2)身上調査書(3)最終学校の卒業証明書(4)最終学校の学業成績証明書(5)社会福祉士登録証の写し(6)写真(最近3箇月以内に撮影した脱帽、正面向き上半身、縦4cm×横3cmを身上調査書に貼付。)
(1)(2)の用紙は、8月1日(月)から総務課(市役所3階)、総合窓口課(市役所1階)において交付します。用紙を郵便で請求する場合は、送付先を明記した120円切手の貼ってある封筒(角型2号程度)を同封ください。

6 書類の提出期限

- (1)8月8日(月)～31日(木)までの間に総務課人事係へ提出ください。
- (2)郵送の場合は、封筒の表に「職員採用候補者試験申込書」と書きください。(平成17年8月31日付の消印のあるものは受理します。)
- (3)受験申込書を直接持参する場合は、上記の期間中、休日、日曜日及び土曜日を除き毎日午前8時30分から午後5時15分まで受付を行います。

プレミアム・パスポート事業

—2006協賛企業募集—



平成18年から始まるプレミアム・パスポート事業に協賛して、“子育てに優しい店”をアピールしませんか!

受付期間(2次募集)

8月1日(月)～10月31日(月)

申込方法 ホームページまたは郵送
協賛金 1口5,000円で1口以上

最寄の郵便局から振り込みください。
口座番号: 00720-6-75049

口座名義: 子育てにやさしい企業推進協議会

■地域社会において子育て支援に取り組んでいる証明として、イメージアップにつながるオリジナルステッカーを発行します。

■商品・広告・パンフレット等にシンボルマークが利用できます。
※協賛企業は、あらかじめ店舗ごとに独自の割引・特典を設定していただきます。

<http://www.nsknet.or.jp/kosodate/>
お問い合わせ: 子育て支援財団

プレミアム・パスポートってなあに?

県内の18歳未満の子どもが3人以上いる世帯が対象で、協賛企業の店舗等でパスポートを提示すれば、割引や特典を受けることができます。

パスポート有効期間
1月1日～12月31日(平成18年開始)

<<割引・特典の例>>

- 全商品5%引 ●学用品10%引
- 毎月19日(育児の日)は食料品15%引
- お子様ドリンク1杯無料サービス など企業が独自の特典を設定

心と体を、鍛えよう！「礼で始まり礼で終わる。」剣道を通じて、挨拶・礼儀を身につける。邑知少年剣道教室は“心と技を鍛える”修練の場所です。

輝くひとまちネットらぶはくい人

剣道を通した人間形成とボランティア活動

教室の理念は“剣学一如”（剣の道も学問も一つの道の如し）の4字に込め、現在、小学校1年生から6年生までの20人が練習に励んでいます。

練習は、毎週月・水・金の夜6時半から邑知小学校体育館で、北江克伸さん(千田町)をはじめとする8人の方が指導にあたります。隣接する小学校に剣道部がないため学区を越えた生徒も受け入れています。

最近では団員の低学年化が進み、高学年が剣道の技や礼儀を指導する機会が増え、一層先輩としての自覚が強くなってきました。

月に一度、地元中高校生や一般の方と合同稽古をし、毎年、「邑知近

郷少年剣道大会」の運営補助も行なっています。

夏は暑く、冬は寒さの厳しい環境ですが、休まず練習を続け丈夫な体をつくり、双方の打ち込み練習により相手を思いやる心が育ちます。

練習以外の活動も広く、秋の交通安全週間には邑知公民館前で、手づくりマスコットを渡して交通安全の呼びかけをしています。昨年この活動で、北国あすなる善行賞を受賞しました。

また、地域での除草ボランティアや永光寺でのあじさい植樹など緑化活動にも取り組んでいることから、7月には“ひろがれ、元気っこ活動”助成としてニッセイ財団から防具一式が贈られました。地域にとけ込ん

だ活動が認められたものです。

剣道の楽しさについて「稽古はツライときもあるけど、技が決まった時は最高」とキャプテンの小谷君(6年)は話してくれました。異年齢集団での交流活動は、精神的に成長させ、我慢づよい子を育てます。

今、子ども達は8月の県立武道館での少年剣道錬成大会に向けて、練習をがんばっています。



▲邑知少年剣道教室のみなさんと指導の方々

いる。日本人の知恵・技・こころ。そして日本語の力を感じ日本をどんどん好きになっていく私がいる。

「一粒の種」を観ていただいたお客様に、何かを感じて欲しい。「楽しかった」「何かよく分からなかった、けどおもしろかった」「元気が出た」・・・何でもいい！何かを感じ、そしてそれを持ち帰って欲しい。私自身の「一粒の種」から出る芽を、この先も大切に育てていきたいと思う。

日本の素晴らしさ、言葉の力、ふるさとへの想い、今までの自分、これからの自分、色々な思いを胸に、私は今日も舞台に立つ。



▲万博史上初。185日間毎日公演、感動のパフォーマンス「群読」



No.219 金沢 祥子さん(26歳) (兵庫町出身・名古屋市)

お元気ですか
ふるさとさん

愛知万博・瀬戸日本館 ～通学路の匂いを思い出す～

目に映る緑やふと聞こえる鳥や虫の鳴き声は、ふるさとの景色を思い出させる。

私の出演する愛・地球博、瀬戸日本館「一粒の種」のステージは、そんな自然の中にある。

15分のステージを一日約15公演。演技をするのではなく、大勢の役者がそろって詩や童謡を読む群読叙事詩劇という聞きなれなかったステージは、万博開幕から1,200回を越えた。

円形の空間。赤い客席。その中央に立つ赤い櫓。周りには懐かしい映像。四方八方に飛び交う美しい日本語。人間のエネルギー、パ

ワーで埋めつくされた舞台。

この舞台に立つようになって、ふるさとをととても恋しく思うようになった。「一粒の種」には、ふるさとを懐かしく思うシーンがたくさんある。そんな暖かい場所に、私は立っている。

羽咋を離れ、気がつけばもう7年。仕事とダンスの毎日。それはそれで楽しく過ごしていた。けれど、いつも「何か」を探していた気がする。

そんな時に出会ったこの群読叙事詩劇「一粒の種」。私はこの舞台で、毎回お客様や仲間たちから、たくさんのエネルギーをもらって

国際交流員 羽咋の体験記



Time to introduce another aspect of the corner of the UK that is Wales...

ウェールズのお祭り「Eisteddfod」

毎年8月に、ウェールズの大事なお祭りが行われます。

それは「Eisteddfod」(アイスデズポド)というお祭りです。国中の村や町でも小さいEisteddfodが行われていますが、8月には、一番大きい全国Eisteddfodが行われます。

一週間、ウェールズ全国からの団体や個人が集まって、ダンス、歌、演劇、演奏、文学、芸術など、様々な分野において競争します。

競技のほかにも、屋台、出店、テレビやラジオの生放送、コンサート、キャンプなど、楽しいことがたくさんありますので、競技に出ない人も大勢行きます。

このお祭りの名前である「Eiste

ddfod」は、ウェールズ語の言葉で、元々の意味は「座る場所」です。Eisteddfodの一番名のある競技は詩を書く競技です。その一等賞受賞者を舞台の上にある立派な王座のような椅子に座らせます。そのため、Eisteddfodという名前がつけられました。

同じ8月に、「国際Eisteddfod」もウェールズで行われます。50ヶ国以上の国の歌、おどり、音楽、民俗衣装が楽しめるとてもにぎやかなお祭りです。もちろん、日本からの団体が出ることもあります！

ちなみに、この間オーストラリアの友達に、オーストラリアにもEisteddfodがあると聞きました。びっくりしました！

姉妹都市 交信

ハンゲショウの里帰り

—よみがえれ！絶滅危惧種—



▲地元高校生によるハンゲショウの植え付け

7月9日に藤岡市南部の矢場・神田地区で、藤岡北高校の生徒や自然保護団体、地元有志によってハンゲショウの移植とセンチピードグラスの種蒔きが行われました。

この地区は平成14年度から水田や畑の区画整理を行う、ほ場整備事業(県営経営体育成基盤整備事業)を実施しています。この事前調査で絶滅危惧種のハンゲショウ・カワヂシャなど貴重な植物が確認されました。

そのため平成15年5月に藤岡北高校の生徒や自然保護団体がこの貴重な植物を移植して、一時避難をして生育をしていました。それから約2年半、工事の完了した区域から保護していたハンゲショウを育った水辺へ戻すことになりました。

また、これと同時に高校生と地元の人が協働して、センチピードグラスの種蒔きも行われました。

センチピードグラスは芝草の一種で、草刈が不要ということで、近年各地で導入されている植物です。

ハンゲショウは水辺に生育するドクダミ科の多年草で、一般には夏至のころに花をつけることから「半夏生」と呼ばれ、花に近い葉の一部が白くなり花より目立つので「半化粧」という説もあります。群馬県のレッドデータブックでは絶滅危惧種に指定されています。

工事の完了した水路は水辺の植生に配慮して設置された環境型水路で、環境との調和を配慮した整備が行われています。

高校生たちは水路に入って、いまままで育ててきたハンゲショウを1本1本丁寧に水路脇に植え付け、これから毎年、水辺に白い花を咲かすことを願って、地域の環境作りに汗を流していました。

Event イベント

コスモイル情報 ☎22・9888

第25回星空コンサート ~歌とピアノのタベ~

ソプラノ：中島恵理
ピアノ：川畑倫子
日時 8月27日(土)午後7時30分~
場所 小ホール(口トンダ)
料金 無料

かんたん科学教室

日時 8月6日(土)午後1時30分~
場所 コスモイル羽咋研修室
対象 小学生
参加料 無料(先着30人 要予約)

第11回名作映画鑑賞会

日時 8月20日(土)
1回目「にぎり絵」
<午後2時開場、2時30分上映開始>
2回目「雁の寺」
<午後6時開場、6時30分上映開始>
場所 コスモイル羽咋大ホール
料金 前売り券 共通500円
当日券 共通800円

コスモイル羽咋、総合窓口課にてチケット発売中。

「映画友の会羽咋」定期鑑賞会 8月の上映作品

<午後6時30分開場、午後7時開演>
6日(土)ブリジット・ジョーンズの日記、きれいなわたしの12ヶ月 (2004年英)

17年度会員も募集中です!

会員は、毎月新日の名作を1本ずつと、大ホールで行われる名作映画鑑賞会をご覧いただけます。年会費2,000円(すぐ入会できます)

クラシカル8月行事 ☎27・1153

古着を使って人形(ピエロ)作り教室
日時 8月7日(日)午前9時30分~
定員 20人
参加費 200円
内容 古着を使って、人形(ピエロ)を作ります。

持ち物 端切れ (20cm×20cm)

講師 小西圭子さん



公下水水道排水設備工事責任技術者認定試験のお知らせ

日時 平成17年10月13日(木) 午後1時30分~3時15分
会場 石川県地場産業振興センター (金沢市鞍月2丁目1番地)
申込受付期間 8月1日(月)~15日(月)
実施機関 日本下水道協会石川県支部
問い合わせ・申込み 市上下水道課 (☎22・7134)

京都大学交響楽団 演奏会

~フル編成による迫力ある大演奏会をお楽しみに~

京都大学交響楽団では、より多くの方に生のオーケストラの響きを味わっていただくこと、音楽を通じて地元の方との交流を深めることを趣旨として、毎年夏に演奏旅行を行っています。今年の夏は、羽咋市で演奏会を行います。

- 日時 8月8日(月) 午後7時開演予定(開場：午後6時30分)
- 場所 コスモイル羽咋 大ホール
- 入場料 大人500円、小中高生無料(小中学生、要保護者同伴) チケットはコスモイル羽咋受付、市総合窓口にて販売中。
- 問い合わせ コスモイル羽咋(☎22・9888)



夏季弥生人講座(弥生まつり)参加者募集

~土器の野焼き・弥生グルメ・火おこし・勾玉づくり~

7月23日につくった土器の野焼きや、古代米の試食、火おこしや勾玉づくりに挑戦します。土器づくりをされていない方でも参加できます。

日時 8月20日(土) 午前9時~

場所 吉崎・次場弥生公園 (現地集合・小雨でも行います)

*参加は無料

問い合わせ・申込み

市文化財室(☎22・5998)



昨年の弥生まつりから

地域が支え、地域を拓く 能登空港!

能登空港は7月に開港2周年を迎え、3年目がスタートしました。2年目の年間搭乗率は目標搭乗率を上回り、64.5%(7月7日速報値)。

1年目に比べると年間の旅客数は増加し、また冬場の落ち込みは解消しましたが、4月の搭乗率が開港以来最低の50.3%を記録するなど、春先にかけて搭乗率が急降下しました。

3年目の目標搭乗率は64%ですが、3年目は2年目にも増して厳しいものが予想されます。能登-羽田便は4月から使用機材の変更により、オーディオプログラムが聞けるようになり、座席幅が以前より広くなるなど、より快適な空の時間を楽しめるようになりました。天気の良い日には、空から立山連峰や見附島などが見え、また

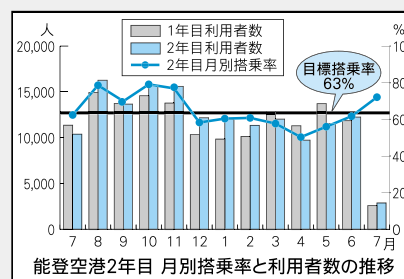

日本海も見渡すことが出来ます。地元の皆さんにとっては馴染みの町ですが、空から新たな光景が見られるかもしれません。

皆さんの更なるご利用をお待ちしています。積極的に「能登空港」を利用し、皆さんで能登の翼を守りましょう。

ありがとう! 3年目の能登空港です。



能登空港ウイング・ネットワーク会員募集中!

能登空港を皆さんの熱い思いで応援していく会員組織「能登空港ウイング・ネットワーク」の会員を募集しています。

<<会員特典>>能登空港レストランでの割引、能登空港売店買い物で粗品進呈、有楽町能登ふるさと館での割引 ほか

- 会員 会の趣旨に賛同する県内外の方々
- 会費 個人：年間 1,000円 法人：年間 10,000円
- 会員事業 1. 会員特別企画旅行 2. 会報誌「能登空港だより」の発行 など

■入会手続 入会申込書兼振込用紙に必要事項を記入のうえ、年会費を最寄の指定金融機関または郵便局からお振込ください。(申込書は市総合窓口課にあります)

平成17年8月31日までに入会いただいた方の中から抽選で総勢3組6名様に能登空港発着1泊2日の旅が当たるキャンペーンを実施します。

- <<A賞>>能登空港発着 東京ディズニーリゾートへの旅(1組2名様)
- <<B賞>>能登空港発着 シンフォニッククルーズ東京ロマンの旅(1組2名様)
- <<C賞>>能登空港発着 横兵グルメの旅(1組2名様)

※厳正な抽選を行い、当選者に直接連絡いたします。

■問い合わせ：能登空港利用促進同盟会 ☎(0768)26・2366 市企画財政課 (☎22・7192)

能登空港「空の日」イベント

「空の日」事業として、能登空港周辺でいろいろなイベントをおこないます。

とき 9月25日(日)

◆管制塔・気象施設見学(予約制)
◇内容：管制業務や気象業務などを見学◇対象者：総数100人(小学生とその家族)◇開始時間：①10:40②11:20③14:45④15:20(各30分)

◆遊覧飛行(予約制)
◇内容：ヘリコプターによる上空からの空港周辺見学◇対象者：総数40人(4人×10回)小学生は要保護者同伴◇搭乗時間帯：午後1時~3時◇所要時間：10分◇参加費：2,000円

◆空港内バスツアー(予約制)
◇内容：滑走路、無線、気象施設などを見学◇対象者：総数120人(20人×6回)◇時間：①10:00②10:30③11:00④11:30⑤12:00⑥12:30(各30分)

◆熱気球体験(予約制)
◇内容：係留ロープ付きの熱気球で上昇体験◇対象者：総数150人(5人×30回)小学生以下は要保護者同伴◇時間：午前9時~午後3時

◆紙飛行機大会(予約制)
◇内容：紙飛行機の制作と標的入れ大会、優秀者に景品。優勝者にはディズニーリゾートの旅招待(親子ペア)◇対象者：小学生以下200人(小学生3年生以下は保護者同伴可能)◇時間：午後12時30分~4時

◆能登空港クイズ大会
◇内容：全問正解者先着100名に景品、参加者の中から1名に航空券引換券◇対象者：自由(1人1回)◇時間：午前9時~午後4時

◆移動水族館
◇内容：のとじま水族館の移動水族館見学◇対象者：自由◇時間：午前10時~午後3時

◆「空の日」絵画展
◇内容：小・中学生が制作した「空の日」絵画の表彰と展示◇対象者：自由◇時間：午前9時30分~午後5時30分

◆インターネット・ラジオ・ライブ
◇内容：ボランティア団体「Web Radio 能登2005」による参加者へのインタビュー◇対象者：自由◇時間：午前10時~午後3時

●参加方法 予約制のイベントは事前に申込みが必要です。往復はがき1枚につき、1つの参加希望イベント名、希望時間、参加者(遊覧飛行は2人、その他は5人まで)の住所、氏名、年齢、電話番号を記入してください。

●締め切り 9月3日(土)。当日必着。希望者多数の場合は抽選、結果は開催日の1週間前までに通知。

●送付先 〒929-2392 輪島市三井町洲衛10-11-1 石川県能登空港管理事務所内能登空港「空の日」実行委員会事務局あて ●問い合わせ先 上記実行委員会事務局 (☎0768・26・2100)

Invitation 募集

ペットボトルでおもちゃを作ろう!

日時 8月8日(月)
午前9時30分～午後2時

場所 羽咋市ちびっ子自然センター
(羽咋市柳田町)

内容 ペットボトルや牛乳パックを利用したおもちゃづくり

講師 高砂二郎さん(手づくり手あそび倶楽部インストラクター)

参加料 無料(ただし、昼食は各自でご用意してください。)

募集人数 小学生30人(応募多数の場合は申込順)

申込み方法 8月5日(金)までに電話で申込み。(市役所からマイクロバスで送迎)

問い合わせ 市環境安全課
(☎22・7137)

夏休みの宿題をお手伝い! 「図画・ポスターを描こう」

日時 8月16日(火)、17日(水)
午前9時30分～12時
(1日だけの参加も可能)

場所 羽咋工業高校 3階美術室

募集人数 小学生高学年先着30人

内容 夏休みの宿題の図画・ポスターコンクール作品の制作を援助。アイデアや構図、下図、色づけ。

参加料 無料

※図画宿題の説明プリントや、応募要領を持ってきてください。画用紙、絵の具は用意しています。

申込み方法 8月10日(水)までに電話で申込み。

問い合わせ 羽咋工業高等学校
(☎22・1193)

市民登山参加者募集。森林浴でリフレッシュ!

日時 8月20日(土) 日帰り

行き先 来拝山(富山県立山町) 立山少年自然の家付近

対象 小学生以上の市民
(小学生は保護者同伴)

募集人員 40人

参加費(保険料等)
一般1,000円(大人・小人同額)
バモスはくい会員500円

所持品 弁当、水筒、雨具、帽子、登山しやすい靴、動物よけの鈴ほか

申込期限 8月17日(水) 申込み時に参加費を納入し、住所、氏名、年齢、電話番号をお知らせください。

問い合わせ・申込み 市体育課(☎22・3396)

主催 羽咋市教育委員会
総合型地域スポーツクラブ「バモスはくい」

＜行程＞
羽咋体育館7:00→小杉IC→立山IC→立山少年自然の家9:30→==登山(標高899m、約3時間)==立山少年自然の家14:30→15:30入浴時間16:30→立山IC→羽咋体育館19:00

渋谷利雄写真展『半島祭時記』～仮面と獅子舞～

「能登の祭り」を生涯のテーマに、能登に生きる人々の祈りを撮り続けている写真家・渋谷利雄氏の企画展です。今回は「仮面」や「獅子舞」を使用する祭りを紹介します。また、多彩な能登の祭りを気軽に鑑賞できる展示も同時開催します。



▲名舟大祭(輪島市)

期間 7月9日(土)～9月19日(月)
午前9時半～午後5時
(入館は4時半まで)

*会期中無休

観覧料 7月9日～8月31日(無料)
9月1日～9月19日(一般100円、小・中学生 無料)

場所・問い合わせ 羽咋市歴史民俗資料館(☎22・5998)

【同時開催】渋谷利雄写真展『能登の祭』



▲太田獅子舞(羽咋市)

期間 7月9日(土)～8月31日(水)
[平日] 午前9時～午後6時
[土・日] 午前9時～午後5時

観覧料 無料

場所 コスモアイル羽咋
図書館前ギャラリー

問い合わせ コスモアイル羽咋
(☎22・9888 西野)



折口信夫(1887～1953)
折口春洋(1907～1945)

折口文学市民講座 受講生募集

羽咋市ゆかりの民俗学・国文学者で、歌人「釈迢空」としても知られる折口信夫(おりくち・しのぶ)博士と養子折口春洋(はるみ、旧姓藤井、羽咋市寺家町出身)父子の世界にふれてみませんか。

主催 羽咋市・羽咋市教育委員会・羽咋市折口文学保存会・折口博士父子記念会

協力 國學院大学・折口信夫博士記念古代研究所

期間 9月2日(金)～3日(土)

申込み期間 ～8月17日(水)

会場 一ノ宮公民館、コスモアイル羽咋など

講座内容 國學院大学教授などによる講義・講演

①講座 折口文学市民公開講座(2日、午後1時～)一ノ宮公民館
岡野弘彦先生講演会(3日、午後1時～)コスモアイル羽咋

②参加 9月2日(金)・3日(土) 藤井家〔前夜祭と52年祭〕

定員 100名(希望講義のみの受講も可能です)

参加費 無料

問い合わせ・申込み 市生涯学習課(☎22・9888)

県政学習バス(個人) 日帰りコース運行日

- 「輪島こだわりコース」
9月9日(金)、9月16日(金)
漆芸美術館・漆芸技術研修所・輪島荘・輪島工房長屋・千枚田ポケットパーク
 - 日本の美と能楽たっぷりコース
9月25日(日)
県立美術館・兼六園・能楽堂
 - 県立大学コース
11月9日(水)、11月11日(金)
石川県立大学・白山比咩神社宝物館・白山青年の家
- 定員** 各コース45人
(申込み多数の場合は抽選)
- 申込期限** 8月17日(水)
- 問い合わせ・申込先** 石川県中能登総合事務所・企画振興課
(☎0767・52・6113)

折口信夫博士遺墨集を刊行

民俗学・国文学者 折口信夫博士(歌名釋迢空)の遺墨集を刊行いたしました。

羽咋出身の藤井春洋の生家の色紙・短冊など資料117点を図版にまとめ、県内外の研究機関及び図書館、市内公民館、市内中・高校などに配布。貴重な文化遺産のひとつとして後世に残すべきものとして短歌や遺墨の研究資料として活用します。



なお、遺墨集を希望する方は生涯学習課までお問い合わせください。

2005-2006 HAPPY E 英会話教室 受講生募集



期間 9月第2週～翌年7月第3週

レッスン 週1回(年間38～40レッスン) 午後7時30分～
前期:9月～翌3月(全レッスンの2/3程度)
後期:翌4月～7月(全レッスンの1/3程度)

対象 15才以上の方

内容 A1、A2(初級=初心者、中学英語程度) B1、B2(中級=基礎英会話学習経験者、高校初級程度)計4クラス

実施曜日 火曜日:A1、B1、水曜日:A2、木曜日:B2

募集人数 各クラス10人以上20人以内

会場 羽咋公民館

講師 市内在住の英語を母国語とする外国人

受講料 年額3万円(前期2万円、後期1万円、各期始めに分納)
*今年度5月末時点でHAPPY E会員であれば年額2万円(一括納入)

申込締切 8月27日(土)(定員に達し次第締め切り)

問い合わせ HAPPY E(ハッピー=国際交流羽咋市民の会)事務局(☎22・3531)

申込み先 市生涯学習課(☎22・9888)

第1期「市民わくわくアカデミー(市民大学)」受講生を募集します

自分の価値を再発見し、これから歩む自分の人生を新しくデザインする講座です。

開催日程：下記日程表（ただし、内容が一部変更になる場合もありますのでご了承ください。）

回数	日時	テーマ	講座の内容	講師
1回	8月22日(月) 午後7時30分～9時30分	より輝く人生のために —自分の価値を再発見—	自分はどんな人生を送りたいのか、自分の本音に耳を傾け、自分の思いをかなえられる道を探し出しましょう。	蓑 外史男 人材開発コンサルタント
2回	9月28日(水) 午後7時30分～9時30分	“自分を売り込め” 作戦 —気持ちの良い聞き方、話し方—	生きている限りコミュニケーションは必要。さりげなく、しかも印象深く、自分の本音を伝える方法などを学ぶ。	森岡智恵子 コミュニケーション・コーディネーター
3回	10月 2時間	自分を活かすチャンス	今のあなたにプラスワン。発想の転換。新しい時代のまちづくりへの参加方法として「コミュニティビジネス」や「NPO活動」などを学ぶ。	園 利宗 NPO法人 コミュニティビジネスネットワーク代表
4回	11月 1.5時間	今、輝いて生きています！	楽しく全国に展開されている「市民活動」を中心に紹介。ご自身のハッピーな生き方の参考に・・・。	講師交渉中
	1.5時間	交流会	講師・受講生との交流を図ることで、あなたの人生のネットワークが広がります。楽しい時間を過ごしましょう	

参加料：無料（ただし、講座、交流会のお茶代として一人当たり500円をいただきます）

受講者：男・女 25人程度

会場：羽咋市文化会館

申込期限：8月15日(月)

申込先：市民活動支援センター（☎22・9331）／市生涯学習課（☎22・9888）

主催：羽咋市・羽咋市教育委員会

第1回講座を(財)いしかわ女性基金と共催します。



新しい保育所に すてきな名前をつけてください！

平成18年4月に開所する（仮称）統合邑知保育所の名称を募集します。

応募方法 官製はがきに保育所の名称と応募者の住所、氏名、年齢を記入して郵送してください。

（ただし、応募は1人1通とし、はがき1枚につき1点まで）

締め切り 8月31日(水)必着

賞品 採用された名称の応募者から、抽選で5名以内に賞品を贈呈します。

申込み先 〒925-8501 羽咋市旭町ア200番地
健康福祉課子育て支援係「保育所名称募集」係まで

問い合わせ 市健康福祉課・子育て支援係（☎22・1114）

石川県立七尾産業技術専門校・後期訓練生募集

技能・知識を身につけて再就職を希望する人を対象に、職業訓練を行ないます。

訓練科目・定員 配管科：15名
住宅環境科：15名

訓練期間 6ヶ月（10月3日～平成18年3月15日）

募集期間 8月9日(火)～9月9日(金)

経費 入学金・授業料は無料（入校時、実費納入あり）

問い合わせ 石川県立七尾産業技術専門校（☎0767・52・3159）

Information お知らせ

瑞穂小学校の校章が決まりました

平成18年4月に開校する瑞穂小学校（富永、越路野、鹿島路小学校の統合校）の校章が決定しました。

3つの桜が3校の統合を表し、稲穂の円によってまとまりのある学校、仲のよい学校を築いてほしいという願いを込めています。



（羽咋工業高校の生徒がデザインした校章）

「省エネナビ」設置してみませんか！

家庭での電気料金や使用量が確認できる測定器「省エネナビ」を使ってみませんか。家庭で、分電盤に簡単に取り付けることができます。

不要な照明などを消すことにより、電気料金の節減が目で見ることができ、省エネを実感できます。

市では、この測定器を貸し出ししています。希望される方は市環境安全課までご連絡ください。

問い合わせ先
市環境安全課
（☎22・7137）



戦没者のご遺族の皆様へ 第8回特別弔慰金支給のお知らせ

戦没者等の死亡当時の遺族で、平成17年4月1日において、公務扶助料や遺族年金を受ける方がいない場合に、特別弔慰金として額面40万円、10年償還の記名国債が支給されます。

対象となる遺族は次の順によりお一人です。

1. 弔慰金の受給権者
2. 戦没者等の子
3. 戦没者等と生計関係を有しており、かつ、戦没者等と氏が同じである①父母②孫③祖父母④兄弟姉妹
4. 上記3以外の①父母②孫③祖父母④兄弟姉妹
5. 上記1～4以外の遺族で、戦没者等の死亡時まで引き続き1年以上生計関係を有していた三親等内の親族

請求期間 平成17年4月1日～平成20年3月31日

請求窓口 市健康福祉課・援護係（①番窓口）（☎22・1048）

10月1日に国勢調査を行います。 調査にご協力をお願いします。

■国勢調査とは

- ・国勢調査は、人口と世帯に関する最も基本的な統計調査で、大正9年から5年ごとに実施しています。
- ・国勢調査の結果は、少子高齢社会への取り組みやまちづくりにいかされます。

■対象となる人は

- ・国勢調査は、日本に住んでいるすべての人が対象となります。
- ・住民登録とは関係なく、10月1日現在、ふだん住んでいる場所で、調査票に記入していただきます。

■調査方法は

- ・9月下旬から10月上旬にかけて、国勢調査員が皆さんのお宅へ、調査票の配布と受け取りにうかがいます。
- ・国勢調査員をはじめとする調査関係者には、守秘義務があり、調査内容の秘密は保護されます。



個人事業税の納期限は8月31日です

忘れずに最寄の金融機関で納期内に納税しましょう。

【口座振替のお勧め】

納税には口座振替制度が金融機関に行く手間が省けて便利です。

手続きは、金融機関に備え付けの口座振替申出書に必要事項を記入して提出してください。

県総務部税務課

（☎076・225・1272）

民事無料法律相談

日時 8月4日(木)

午前10時～午後3時

場所 市役所 2階203会議室

内容 借地、借家、金銭貸借、相続、離婚などの民事全般（ただし、労働問題、刑事事件、税務関係や裁判中、調停中のものは除く）

主催 金沢大学法律相談所

市制記念日に8氏を表彰

平成17年羽咋市表彰式が市施行記念日の7月1日、市役所で橋中市長ら関係者が出席して行われました。この表彰は、市の発展や住民福祉の向上に貢献のあった個人、団体を対象に昭和57年から行われています。今年表彰された人は、次の8人のみなさんです。

(50音順)

- 【自治】北山俊之氏(千石町・65歳)
【消防】酒井平守氏(粟生町・67歳)
【労働福祉】高田甚哉氏(的場町・65歳)
【医療】谷内荘成氏(的場町・71歳)
【産業】西村太助氏(本町・66歳)
【文化】日詰茂一氏(千里浜町・83歳)
【体育】松本長春氏(川原町・75歳)
【産業】谷内清治氏(柴垣町・68歳)



北山氏 西村氏 日詰氏 松本氏 谷内清治氏
酒井氏 橋中市長 松生議長 高田氏 谷内荘成氏

ぼらぼら号でいっしょに旅しませんか

『コスモスと一緒にゆれて ふれあいの旅』

子どもも大人も、お年寄りも障害のある人も、みんな一緒にワイワイ・ガヤガヤ楽しめる、そんな1泊2日の旅に参加してみませんか?
行き先 立山散策、夢の平コスモス畑(スキー場一面にコスモスが咲いています)※雨天の場合は、一部変更あり
日程 10月15日(土)~16日(日)
参加費 大人13,000円 小人10,000円(幼児は食事代のみ)
定員 60人(障害のある方と、ボランティアに定員枠があります)
締切 8月22日(月)
問い合わせ・申込み 羽咋市社会福祉協議会(☎22・6231)(FAX22・6189)
※医療的処置が必要な方については、申し込みの際お話し合いの上、検討させていただきます。

社会保険事務所からのお知らせ

8月(お盆時期)における年金相談の時間を延長します。
日時 8月8日(月)~8月12日(金)
午前8時30分~午後7時まで
8月13日(土)
午前8時30分~午後4時まで
場所 七尾社会保険事務所
※年金額の試算、加入期間などが調べられます。
問い合わせ 七尾社保険事務所(☎0767・53・6511)

工事の発注状況(1千万円以上) 6月

- ◆公共下水道東部汚水幹線管渠布設工事(3千3万円、(株)古永建設)
◆特定環境保全公共下水道東部汚水幹線管渠布設工事(第1工区)(2千289万円、今井建設(株))
◆公共下水道補助枝線管渠布設工事(一ノ宮第1工区)(3千885万円、小倉建設(株))
◆公共下水道補助枝線管渠布設工事(寺家第1工区)(2千205万円、(株)中多工務店)
◆(仮称)統合邑知保育所建設工事(建築工事)(2億1千735万円、岡田建設工業(株))
◆(仮称)統合邑知保育所建設工事(電気設備工事)(2千394万円、北陸電気工事(株)羽咋営業所)
◆(仮称)統合邑知保育所建設工事(機械設備工事)(5千870万円、ネオ工業(株))
◆下水道関連水道管支障移転工事(一ノ宮第1工区)(1千124万、泉工業(株))

*入札結果は、市のホームページで公開しているほか、どなたでも市企画財政課(☎22・7192)で閲覧できます。

市民リサイクル銀行 7月分

- 譲ります 犬小屋(未使用)、ビデオカメラ、ベビープレイジム、滑り台、少女マンガ、パイプ椅子(5脚)
■譲ってください 子供用一輪車(16、18インチ)、チャイルドシート、デジタルカメラ、じゅうたん(6、8畳)、小型耕運機、パイプハサ、パソコン(デスクトップ・ノート)
問い合わせ 市商工観光課(☎22・1118)

人の動き

- 人口 25,216人(-11人)
□男性 11,989人(-10人)
□女性 13,227人(-1人)
■世帯数 8,232 (-8)
■異動
□出生 17人 □死亡 19人
□転入 32人 □転出 41人
*平成17年7月1日現在、()内は前月比。[住民基本台帳人口より]

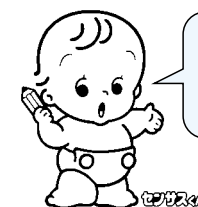

10月1日に国勢調査をおこないます!

考えていますか 電気の安全



羽咋市議会議員選挙 投票日は9月4日

ルールを守り正しい判断で
9月29日の任期満了にともなう羽咋市議会議員選挙は、8月28日告示され、投票日は9月4日です。市政をまかせる代表を選ぶ、最も身近で重要な選挙です。立候補予定者説明会を8月10日に行います。なお投票日当日に投票所へ行けない方のために、期日前投票制度(8月29日~9月3日)があり、そのうち郵便投票制度を利用できるのは8月31日までとなります。
問い合わせ 市選挙管理委員会(☎22・7191)

医療機関健診を行なっています!



年1回は必ず健康診断を受けましょう!

7月1日(金)~9月20日(火)の期間、医療機関での健康診断を行なっています。基本健診と同時に肝炎ウイルス検診・ペプシノゲン検査・前立腺がん検診も受けられます。まだ申し込みされていない方は、はがきか直接電話でお申し込みください。なお、地区での市民健診をお受けになった方や羽咋市国民健康保険による脳ドック・人間ドックをお受けになった方は、医療機関で受ける必要はありません。

Table with 7 columns: 項目, 基本健診, 肝炎, 胃健康度検査(ペプシノゲン検査), 前立腺がん検診, 子宮がん検診, 胃バリウム検査(胃がん). Rows include 料金 and 期間.

問い合わせ 市健康福祉課・健康推進係(☎22・1115)
申し込み 石川県成人病予防センター(☎076・237・6262)

粟ノ保川柳会



今は無理 ジャンボ当たれば 考える
ほのぼのと 心伝わる 無口者 岡 みつぐ
欲しいもの 要るものもなく 認知症 真田せいそく
もう一度 チャンスが欲しい この試合 橋本ひろみ
よい案も 無理な理屈で 通らない 橋本ゆたか
恙無く 笑顔で暮らす 日が欲しい 原田ようこ
一流の 腕を泣かせる 酒の癖 保志場きよ栄
八十路来て あます生命 増す未練 堀 三句朗
娘をかばい 親はだまって 頭下げ 堀田しげお
名門校 受けて合格 桜咲く 松永たかね
リハ一サル 出来ぬ一生 幕を閉じ 山田 とよ
欲しいのに 素直に言えぬ 天邪鬼 山出 清湖

市民カレンダー 8月

㊦=市役所 ㊧=歴史民俗資料館 ㊨=コスモアイル羽咋 ㊩=老人センター
 ㊪=文化会館 ㊫=クリンクルはくい

問い合わせ=市秘書課(☎22・0771)

日	月	火	水	木	金	土
	1	2	3	4	5	6
	渋谷利雄写真展(～31日)㊨ ジャパンテント1日禅寺 修行体験 永光寺 10:30 物故者法要㊧ 13:00 野の花サロン㊧ 19:00 石川県民体育大 会選手団結式 羽咋体育館		子ども会「立山登山」 (～4日) 立山	10:00 民事無料法律相 談 ㊦203会議室 10:00 ミニデイサービス㊩	18:00 ぼらぼら盆踊り㊩	第57回石川県民体育大会～7日 津幡町、かほく市 9:00 雑誌リサイクル(～16日) 図書館 9:30 福祉教育セミナー㊦ 10:30 子ども合唱教室㊨ 13:30 子ども科学教室㊨ 14:30 たのしいおはなし会㊨ 17:00 羽咋まつり 中央公園周辺 19:00 定期映画鑑賞会「プリ ジット・ジョーンズの日記」㊨
7	8	9	10	11	12	13
9:30 クリンクルはく いの「古着を使って人形 (ピエロ)作り教室」㊫ 10:00 カプト・クワガ タ虫工作教室㊨ 17:00 羽咋まつり 中央公園周辺	13:00 野の花サロン㊧ 15:00 初級ちびっこ手 話教室㊫ 19:00 京都大学交響楽 団演奏会㊨	15:00 初級ちびっこ手 話教室㊫	13:15 4か月児健診㊫ 14:00 BCG予防接種㊫ 15:00 初級ちびっこ手 話教室㊫	10:00 ミニデイサービス㊩ 15:00 初級ちびっこ手 話教室㊫	15:00 初級ちびっこ手 話教室㊫	14:30 ちいさなちいさなおはなし会㊨
14	15	16	17	18	19	20
	13:00 野の花サロン㊧		10:00 総合相談㊦203会 議室 19:00 なぜなぜ講座㊫	10:00 ミニデイサービス㊩ 13:00 法律相談㊦市民 相談室(予約制)	10:00 在宅介護者のつ どい(みんなで語ろう) ユーフォリア千里浜	7:00 市民登山 立山 9:00 弥生人講座「弥生まつ り」吉崎・次場弥生公園 10:30 子ども合唱教室㊨ 13:00 ほんわかフンサカ広場㊫ 13:30 2005ウィークエンド家 族夢工房㊨ 14:30 第11回名作映画鑑賞会 「にこり絵」㊨ 14:30 ちいさなちいさなおはなし会㊨ 18:30 第11回名作映画鑑賞会 「雁の寺」㊨
21	22	23	24	25	26	27
9:00 傾聴ボランティア 養成講座(初級)㊫	9:00 傾聴ボランティア 養成講座(中級)㊫ 13:00 野の花サロン㊧ 13:30 両親学級(産後マ マセミナー)㊫	9:30 健康づくり推進 員研修会㊦401会議室 13:00 定期税務相談㊦ 市民相談室	13:15 3歳児健診㊫	10:00 ミニデイサービス㊩ 11:00 ベビーとお母さんの3B体操 13:15 1歳6か月児健診㊫		10:00 離乳食教室 羽咋公民館 10:30 子ども合唱教室㊨ 14:30 ちいさなちいさなおはなし会㊨
28	29	30	31			
羽咋市議会議員選挙告示 8:00 集団健診(胃パ リウム検査)市役所横体 育館	13:00 野の花サロン㊧					

催し物案内



さあさ～、来やんせ～♪

6日(土) (中央公園周辺)

- 17:00～17:10 羽咋幼稚園ドリル演奏
- 17:20～17:35 子どもバレエによるチアダンス
- 17:45～17:50 子どもバトントワリング
- 18:00～18:15 はまぐり音頭踊り(保育所・幼稚園)
- 18:20～18:50 **メインパレード「はまぐり音頭」踊り**
- 18:55～19:10 // 「羽咋音頭」
- 19:20～19:50 キャラクターショー
- 20:00～20:10 子どもエアロビクスダンス
- 20:15～20:25 千路町 登龍太鼓
- 20:30～21:30 踊り参加チーム対抗歌合戦
- 17:00～22:00 お楽しみ夜店

7日(日) (中央公園周辺、パセオ特設会場)

- 18:30～22:00 中央通り夏祭り「謡と舞の夕べ」
- 17:00～22:00 2005パセオサマーフェスタ
- 18:00～21:00 農産物など納涼市場(料理旅館「かわら」駐車場)
- 20:00～20:30 北国花火羽咋大会(羽咋川河口)

+ 休日当番医 (午前9時～正午:事前連絡必要)

月日	曜	病院名	住所	電話
8/7	日	とどろき医院 (小児、耳鼻咽喉科)	羽咋市鶴多町	☎22・7855
		疋島クリニック (外科、胃腸科、内科)	羽咋市旭町	☎22・1205
		ひよりクリニック (内科、外科)	富来町地頭町	☎42・2300
8/14	日	羽咋診療所 (内科)	羽咋市柳橋町	☎22・5652
		平場内科 クリニック	羽咋市中央町	☎22・0238
8/21	日	西村内科胃腸科 クリニック	宝達志水町今浜	☎28・2033
		中野医院 (内科)	志賀町高浜	☎32・0068
8/28	日	田村眼科 クリニック	羽咋市鶴多町	☎22・0026
		志賀クリニック (小児科)	志賀町高浜	☎32・5307

*変更となる場合もあります。ご了承ください。



羽咋の1.5次産業に関わる人物を紹介しします。



中田 隆夫さん
なかだ たかお

(中央町)

プロフィール

昭和24年生まれ。西洋民宿「山海荘」及びミュージアムショップ「JEM」経営。羽咋市観光協会事務局局長を務め、羽咋の夏のイベントとして欠かせない「千里浜ちびっこ駅伝」「ジェットスキー」の発案者でもある。

また、石川県グリーン・ツーリズム研究会会員として、観光と農林水産業との新たな関係を手掛けている。

非日常体験を観光に！

「1.5次産業は交流人口の拡大を促がす」

羽咋のなぎさのイベントには、欠かせずカメラを構える中田隆夫さん(56歳)の姿があります。市観光協会事務局局長でもある中田さんは、昭和63年から始まった「千里浜ちびっこ駅伝」や、その翌年から開催の「ジェットスキー」の発案者でもあり、今もその運営に大きく関わっています。

また、通年型の観光施設コスモアイル羽咋に、開館当初より関わってこられた中田さんは、施設は今後、有料施設としてではなく広域での開放、地域に貢献できる交流施設に切り替えていくべきだと考えています。

現在、中田さんは石川県グリーン・ツーリズム研究会の会員として、観光と農林水産業とのジョイント(連携)を、どう関係作っていくかに取り組んでおられます。

「グリーン・ツーリズム」とは、農村・山村・漁村に滞在して、自然や文化、人々との交流を楽しむ旅のこと。農山漁村の自然や風景を楽しんだり、田植え、野菜や果物の収穫などの農作業体験などを行い、民宿や農家などに泊まって、地域の伝統文化や人々との交流を楽しむ、従来

の観光旅行とは一味違った心身のリフレッシュにもなる旅のことを言います。

農林水産業に、今までのステップとは違う考え方が、生産性、販売戦略を産んでいく。新しい顧客を観光ルートから繋いでいくものだと考えています。

農業体験、農業交流など、人的な交流を通じた中から、得られる利益について考えます。それはデザイン、商品計画であったり、商品需要をどうまとめていくかなど。

これからの観光は、「見る・体験する」から交流型へと進化し、広域交流を増やすことによって、雇用をも生み出す。交流によって地域が育つと考えておられます。



(今年のジェットスキー：7月10日中田さん撮影)



志乎路から直越え来れば、羽咋の海朝なぎしたり船楫もがも

なぎさドライブウェイ千里浜入口の、レストハウス横にある笏の形をした大きな歌碑は、昭和37年10月に建てられました。

万葉の歌人としても名高い越中国守大伴家持が、天平20年(西暦七四八年)能登地方を巡行した際、気多神社へ参詣に赴くとき海辺で詠んだ歌です。

家持は、広くおだやかな羽咋の海の景観に心をうたれ「船と舵があればなあ」と自分の願望を述べたとされています。

「万葉集の17巻」に所収され、はくいの名が歴史に刻まれました。



おおももの やかもち かひ
大伴家持歌碑

(千里浜海岸)

広報はくい No.638
(平成17年2005)
8月号

■服部さんからご寄付をいただいたマイセン磁器の数々、今回はカラー紙面の都合で一部しかご紹介できませんでしたが、どれも色彩豊かで素晴らしいものです。広く一般の皆様に見ただけです。現在、準備をすすめています。公開までお楽しみに。

(広報広聴係・藤原美加子)



(スリッパを履く女性像・1980~1990年頃制作)

編集後記

(シノヌリー人物図チャージャー・1700年頃制作)



広報はくいは、エコマーク認定の古紙率100%再生紙と大豆油インクを使用しています。羽咋市は、環境保全活動を積極的に推進しています。